منبع الجهاد

علمي او جهادي مياشتنی خپرونه

باید مجاهدین په بشپړه توګه متحد شی، خکه اختلافاتو
زمونږ اسلامی انقلاب له خنډ، خنډ او د دښمنانو د توطئو له
ګواښونو سره مخامخ کړی دی.

الحاج مولوي جلال الدین حقانی

د جهاد د قوماندانانو ددوهمی لويي غونډې لنډ راپورتاژ

مجاهدین دهیچا فشار ته نشي
تسلیمیدلی.که دفشار په مقابل
کی دتسلیمیدو خبره وای، نو
دروس غونډې وحشي او ستر
نظامي قوت په وړاندی به یې
وسله ایښی وای .

امین وردک

د منبع العلوم مدرسه کی
هر هغه افغان شاملیدای
شی چی د اسلامی اصولو
پوره پابندوی،تنظیمی
رقابتونه ونه پالی او
یواځی درس ووائی

مولوی عزیز خا ن دمنبع العلوم صد ر

د جهاد د قوماندانو د سرا سری شورا ګوه اعلامیه

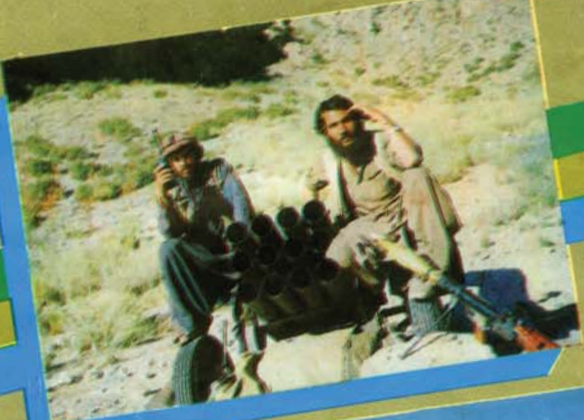

دشلکی پوسته فتح شوه

بسم الله الرحمن الرحیم

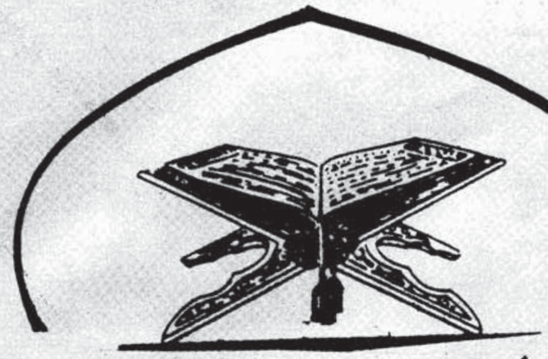

فرمان خداوند (ج)

همه یکجا به رسن خدا چنگ زنید ، پراگنده مشوید ونعمتی راکه خدا بشما ارزانی کرده بیاد آرید ، هنگامیکه شما دشمنان (یکدیگر) بودید و او میان دلهای شما الفت افگند پس به (برکت) نعمت او برادر (یکدیگر) شدید وشما برکنارهٔ گودالی از آتش قرار داشتید ، پس شمارا از آن نجات داد . باین ترتیب خداوند آیات خود رابشما بیان میکند تاباشد که شما راه یابید .

باید دربین شما جماعتی باشند که (مردم را) به خیر فراخوانند ، امر به معروف کنند وازکار های ناپسند باز دارند وهم ایشان اند رستگار .

(سورهٔ آل عمران آیة ۱۰۳ ـ ۱۰٤)

احمد شاه ((وحدت))
Ahmad Shah (Vahdat)
A. K. P. O.

الجهاد

علمي او جهادي مياشتنۍ خپرونه

مؤسس : الحاج مولانا جلال الدّين حقانی
د تأسيس کال : ۱۳٦۸ هـ.ش ۱٤۰۹ هـ.ق

دوهم کال ، لومړۍ (پر له پسې ۱۳) گڼه ، (۱۳٦۹هـ ش سرطا ن ، ۱٤۱۰ هـ ق ذوالحجه

په دې گڼه کې

شماره عنوان	لیکوال	مخ
۱ـ د منبع الجهاد مجلې لومړۍ نشراتی ...(سرمقاله)	اداره	۲
۲ـ که د مجاهدينو تر مينځ د اختلافاتو ...	دقومندانانوسر تاسری غونډه کی د الحاج حقانی وینا	۷
۳ـ مسکو او د بغاوت يوه بله څپه	عصمت قانع	۱٤
٤ـ عوامل پيروزی واسباب رکود ...	احمد خالد	۱۷
۵ـ د روسانو د مزدور رژيم په ...	سيد محی الدين هاشمی	۲۲
٦ـ ربښتيني اوبشپړ اتحاد...	دقومندان امين وردك مرکه	۲٤
۷ـ اهميت نظم و اداره در جهاد ...	محمد امين مدقق	۲٦
۸ـ مدافعه	محمد عمرا ثم	۳۰
۹ـ د منبع العلوم په مدرسه کی هغه ...	(مولوی عزيز خان مرکه)	۳۳
۱۰ـ مجاهدينو په خوست کی د شلکا پوسته...		۳۸
۱۱ـ په پکتيا کی د افغانستان د جهاد د قوماندانانو..	(راپورتاژ)	٤۰
۱۲ـ د افغانستان د جهاد قومندانانو گډه اعلاميه ...		٤٦
۱۳ـ د جهاد قوماندانانو د شورا د برخه والو نومونه		٤۷
۱٤ـ حقوق پدر و مادر ...	قاضی نظر محمد	۵۱
۱۵ـ جهاد د شعر و ادب په ښوکی		۵۵
۱٦ـ سرطان سرخ	ترجمه آيت الرحمن (فاضل)	۵٦
۱۷ـ مجاهد شاعر گل ميرجان او...	س ، م ، د	٦۰
۱۸ـ د حق د لاری قربانيان :		٦٤

دهيئت تحرير تر نظر لاندې

مسوول مدير
الحاج عبدالباري ننگيال
مرستيال
سيد محی الدين هاشمي

مکاتباتی پته
پوست بکس نمبر ۱۰۳۳ يونيورسٹی
ټاون ، پېښور

سرمقاله

د «منبع الجهاد» مجلې دلومړی کال نشراتي فعالیت ته یوه لنډه کتنه

په افغانستان کی د ثور د خونړۍ کودتا او د روسانو د مزدورانو ملحدو کمونستانو د قدرت ته د رسیدلو په نتیجه کی مؤمنو افغانانو د کفر او الحاد پرضد وسله وال پاڅون پیل کړ . د دغه وسله وال پاڅون په جریان کی مؤمنو افغانانو په تدریج سره چا مستقیماً وسلی ته لاس کړ ، د وسله وال جهاد سنگر ته یی ورودانگل ، د دین او وطن له دښمنانو سره یی مخامخ ډغری ووهلی او پرهغوی یی مرگونی گوزارونه وکړل . ویاړلی حماسی او جهادی کارنامی یی رامینځ ته کړی . چا مالی جهاد وکړ او چا د خپل وس او استعداد سره سم قلمی او فرهنگی جهاد ته ادامه ورکړه او د ژبی او قلم له لاری یی خپل دینی او تاریخی مسوؤلیت او رسالت د سرته رسولو په تکل کی شول ، د دښمن د کرغیړنی څیرې د رسوا کولو ، او د الحاد ، فساد ، ظلم او زور زیاتی په وړاندی یی د مؤمنو افغانانو د بیدارولو او خپل دینی مسوؤلیت ته د متوجه کولو په خاطر یی تبلیغات او لیکنی وکړی او له دغه لاری یی مؤمنو افغانانو ذهنونه روښانه کړل .

که د وسله وال جهاد د سنګر مجاهدينو په ګوليو د دښمن وجود سوري سوري کړ او دښمن ته يې د جګړې په سنګر کې ماتې ورکړه نو د فرهنګي جهاد د ډګر مجاهدو ليکوالو او اديبانو هم د الفاظو په ګوليو د دښمن زړه سوري کړ ، د هغه پوچ او زهرجن تبليغات يې بې اثره کړل ، نړيوالو ته يې د قلم په ژبه د خپرونو له لارې د افغانستان د مسلمان ملت غږ وروړساوه ، د جهادي سنګر د اتلانو وياړلي کارنامو ستاينه او د روسانو او د هغوی د مزدورانو (ملحدو کمونستانو) د مظالمو غندنه يې وکړه او پخپلو ليکنو کې يې انځور کړې .

په دې تيرو دولسو کلونو کې د جهاد په فرهنګي ډګر کې زياتې خپرونې وشوې کتابونه وليکل شول ، اخبارونه او مجلې رامنځ ته شوې او د افغانستان د اسلامي انقلاب د جهاد په علمي او فرهنګي مدرسه کې په فطري توګه ډير نوي ليکوال وروزل شول او استعدادونو يې غوړيدنه وکړه . هر مجاهد ليکوال او اديب د خپل وس او توان په اندازه په دغه فرهنګي جهاد کې برخه واخيسته . او د يادونې او ستايني وړ آثار يې رامينځ ته کړل .

د جهاد خپرونو په جمله کې يوه هم د « منبع الجهاد » مجله وه چې په ١٣٦٨ هـ ش کال.کې د مجاهدينو د نوميالي قوماندان مولانا جلال الدين حقاني له خوا تأسيس او لومړې ګڼه د همدغه کال د سرطان په مياشت کې خپره شوه .

مجلې د خپريدو له پيل څخه د خپلې آزادي اسلامي او جهادي پاليسي په چوکاټ کې د جهادي سنګرونو د ترجمان په توګه خپلو خپرونو ته دوام ورکړ ، او د خپل نشراتي هدف د مفهوم او رسالت په

درك سره يى مخ په وړاندى ګامونه پورته كړل .

په خپلو بيلا بيلو ګڼو كى يى د جهاد د سنګر د نوميالیو او اتلو قوماندانانو سره مركي خپرى كړى او د هغوى له افكارو او نظرياتو سره يى خلك اشنا كړل او د سنګر د مجاهدينو پيغامونه يى خلكو ته ورسول .

همدارنګه يى پخپلو پاڼو كى د جهاد د تاوده سنګر خبرونه خپاره او خلك يى د مجاهدينو له وياړلو كارنامو او د دښمن له ماتى څخه خبر كړل .

د بيلابيلو مقالو په ترڅ كى يى د كمونيزم او روسانو اصلى څيره تشريح كړه او د هغوى د شومو او ناوليو اهدافو ، مقاصدو او په افغانستان او نوره نړى كى يى د هغو د تر سره كړيو مظالمو ، فجايعو او توطيؤ په هكله د لوستونكو ذهنونه روښانه كړل .

د جهاد ، هجرت او دينى تعليم او تربيى په هكله يى د پياوړو او مشهورو دينى عالمانو او ليكوالو علمى او تحقيقى مقالى خپرى كړى .

مجلى په پر له پسى ګڼو كى د حق د لارى د قهرمانو شهيدانو په پيژندنه ، د وياړلو تلپاتى جهادى كارنامو په يادونه او د هغوى د تصويرونو د خپرولو او خوندى ساتلو په برخه كى تر ډيره حده خپل مسوؤليت او رسالت سرته رسولى او رسوى يى .

په بيلا بيلو ګڼو كى يى د ورځى او وخت د مهمو او تودو مسايلو په هكله علمى ژورى او په زړه پورى تبصرى خپرى كړى او د سر مقالو او ځانګړو تبصرو په ترڅ كى ډير حقايق روښانه كړى دى .

د جهادى ادب د خپرولو او نشرولو په برخه كى يى هم تر ډيره

حده هڅه کړی ده او په بیلا بیلو ګڼو کی یی جهادی شعرونه او لنډی کیسی خپری شوی دی .

د تیر نشراتی کال په اوږدو کی یی د زیات شمیر پخو او مشهورو لیکوالانو علمی او قلمی مرستی جلب کړی او د هجرت په محیط او جهادی سنګرونو کی یی زیات شمیر لوستونکی او علاقمندان پیدا کړی دی .

د هری ګڼی په بیلا بیلو مخونو کی د جهادی سنګرونو ، د مجاهدینو ټپیانو ورانو او کنډواله شوی کورونو ، له دښمن څخه د تر لاسه شویو وسلو او وسیلو ډول ډول عکسونو د مجلی د صحافت ښکلا لا پسی زیاته کړی ده .

مجله (پرته له لومړینو څو ګڼو څخه چی د اداری ستونزو او مشکلاتو له کبله پخپل وخت چاپ او خپره نشوه) د هری میاشتی په پای کی خپره شوی او په خپل وخت د هجرت په محیط او جهادی سنګرونو کی توزیع شوی او لوستونکو ته رسیدلی ده .

د مجلی مسوولینو او کارکوونکو له یوی ګڼی څخه بلی ته د مجلی د علمی محتوی د لوړوالی او د قطع او صحافت د ښه والی لپاره تر ممکنه حده د خپلی وسی او توان په چوکاټ کی هڅه کړیده.

د منبع الجهاد اداری د میاشتنی مجلی تر څنګ د الحاج مولانا جلال الدین حقانی د مرکو او ویناؤ څلور ځانګړی رسالی هم خپری کړی دی .

مونږ په داسی حال کی چی د مجلی د دوهم نشراتی کال د پیلیدو په درشل کی یو ، یو ځل بیا د خپلو ټولو لوستونکو او مینه

والـو پـه وړانـدی وعده کـوو چی د مجلـی اداره او کـارکـوونکـی بـه د امکـان تـر حده د مجلـی د دینـی ، علمـی ، ادبـی سیاسـی محتوی د لوړوالـی ، د قطع او صحافت پـه لا ښـه والـی او همدارنگه پخپل وخت د خپرولو او توزیع کـولو پـه برخه کـی هڅه وکړی ترڅو خپل هغه تاریخی رسالت چی د خپلی آزادی اسلامی پالیسی په چوکاټ کـی یی د افغانستان د مجاهد ملت په وړاندی لری ، د جهاد پـه فرهنگی ډگر کـی پـه ښـه شان سره سرتـه ورسوی .

پـه پای کـی لـه ټولو مجاهدو لیکوالو او ادیبانو څخه زمونږ هیله داده چی لـه مونږ سره خپلی علمی او قلمی مرستی جاری وساتـی . د مجلـی د لـوستـونکـو او مینـه والـو څخه غواړو چی د مجلـی د علمـی محتوی د لوړ والـی او د قطع او صحافت د ښـه والـی لپاره د خپلـو رغنده پیشنهادونو او اصلاحی انتقادونو پـه رالیږلو سره زمونږ مرستـه وکړی .

والسلام .

الحاج مولانا جلال الدین حقانی د قوماندانانو دوهمی سراسری غونډی ته په‌وینا کی :

باید مجاهدین په بشپړه توگه متحد شی، څکه اختلافاتو زمونږ اسلامی انقلاب له ځنډ، خنډ او د دښمنانو د توطئو له گواښونو سره مخامخ کړی دی

د افغانستان د جهاد قوماندانانو د سرطان (۲ – ٤) نیتی په سراسری غونډه کې الحاج مولانا جلال‌الدین حقاني مفصله وینا وکړه چې بشپړ متن یې دلته خپروو:

„ اداره „

بسم الله الرحمن الرحیم

نحمد و نصلی علی رسوله الکریم اما بعد:

ډیرو غزتمندو ورونو، د جهاددسنگر نومیالیو قوماندانانو او مجاهدینو!

السلام علیکم و رحمة الله و برکاته.

په افغانستان کی د اسلامی انقلاب راتلل زمونږ د مؤمنو خلکو له خوا دوه ډوله تعبیر کیږی: یو ډول تعبیریې دا دی، څینی خلك داسی فکر کوی چی مونږ ډیر گناه گار یو، الله (ج) مونږ ته په غضب شوی، څکه زمونږ په‌هیواد کی ملحدین او کمونستان قدرت ته ورسیدل، زمونږ په هیواد باندی ملحدو او بی دینه روسانو یرغل وکړ، په دی بهیر کی زمور زیات شمیر مؤمن وگړی له خپلی خاوری څخه گاونډیو اسلامی هیوادونو ته په هجرت کولو مجبور شول. په لکونو مؤمن افغانان په شهادت ورسیدل، زیات شمیر گوډ، شل او معیوب شول، کورونه په کنډوالو بدل شول او زیاتی مادی او معنوی شتمنی مو تباه شوی. دوی دغه انقلاب د ځان له پاره یو ډول ذلت او عذاب احساسوی او لکه چی د شریعت له یو اړخ نه څرگندیږی په کوم قوم کی چی د الله تعالی له اوامرو او احکامونه سرکشی او طغیان زیات شی نو الله (ج) پری آسمانی آفت نازلوی ، یا پری په څمکه ظالم حاکم مسلطوی او یا پری د یو څه وخت لپاره د کافرانو او ملحدینو غلبه حاصلوی.

له دی واقعیت نه سترگی نشو پټولی کله چی زمونږ په هیواد کی اسلامی انقلاب او جهاد پیل کیده له هغی نه په څو کاله مخکی موده کی په افغانستان کی د وخت د حاکمانو له خوا د اسلام د دین او شعایرو ډیر توهین کیده، ریښتنی مؤمنانو او متدینو خلکو ته به په سپکه سترگه کتل کیدل او توهینیدل به، په مقابل کی د بی دینه او ملحدو ډیر عزت کیده او حمایه کیدل او هغوی ته یې د هر ډول فعالیت زمینه برابروله.

لنډه دا چی د وخت د فاسدو

حکومتونو او حاکمانو له خوا د دین ترقۍ ته هیڅ توجه نه کیدله او عام خلك له دینی تعلیماتو نه ډیر لرې ساتل شوی وو او په ملت کی د دهریت او الحاد د بو چی مفکوری د خپرولو لاری چاری ورځ په ورځ برابر- یدلی. نو کیدای شی چه اللّه (ج) مونږ ته د هغو اعمالو په توسه په عضب شوی وی او په دی وسیله یې مونږ ته سزا راکړی وی.

واك کی وی، ماتی ورکړی. کفر او الحاد یی ډیرو لږو مؤمنو افغانانو په لاس خوار او ذلیل کړ.

نو ورونو! په افغانستان کی د کفر او الحاد، فسق او فساد په مقابل کی د جهاد پیل کیدل د مؤمنو افغانانو لپاره د اعزاز او کرامت سبب شو او دهمدغه جهاد په برکت مؤمن افغانان مجاهدین شول او نه یوازی دا چی په افغانستان او اسلامی نړی کی د

دهمدغه جهاد او انقلاب له برکته ورته د ټولی اسلامی نړۍ پام و اوښت او له دوی سره یې همرستی پیل کړی، بې د کمونستی هیوادونو څخه د ټولی نړی نشراتی وسایل (راډیو، تلویزیون، اخبار، مجله) د دوی په خدمت او صفت بوخت شول. د همدغه جهاد له برکته په افغانانو کی قلبی وحدت لاپسی پیاوړی او قوی شو. او د نوری اسلامی نړۍ سره یې اړیکی ټینګی

که د مجاهدینو تر مینځ بشپړ وحدت موجود وی نو هیڅکله داسی واقعه مینځ ته نشي راتلای چې یو مجاهد قوماندان له یوه غله، خاین او تخریبکار څخه ننګه او ملاتړ وکړی. اونه جاسوسانو، غلو، او خیانتکارانو ته د فعالیت زمینه برابریږی.

خو یو حقیقت دا دی چی اللّه (ج) په هره زمانه کی د اسلام او کفر په مینځ کی تکرار راولی او د هغوی په نتیجه کې مسلمانان په کافرانو باندی غالبوی او همیشه داسی شوی دی چه د ډیرو کمزورو بې وسلو او بې وسیلو مسلمانانو په لاس یې یو لوی کفری طاقت ته ماتی ورکړی ده.عزتمندو ورونو! اللّه (ج) د همدی قانون مطابق د افغانستان مسلمانانو ته چی نه یې وسلې او وسیلی درلودی او نه نظم او وحدت، دا قدرت او قوت ورکړ چی د روس غوندی یو لوی کفری طاقت ته چی هر ډول وسلی او وسیلی یې په

مجاهدینو په توګه وپیژندل شول، بلکه ټوله نړۍ یې اوس د مجاهدینو په نوم یادوی.

له ډیری مودی راهیسی په تاریخ کی د جهاد نوم له یاده غورځیدلی ؤ، اللّه (ج) دا نوم د همدغه مؤمنو افغانانو په وسیله را ژوندی کړ. افغانانو ته د همدغه انقلاب په برکت د جهاد راوستلو شرافت حاصل شو، د هجرت اعزاز یې هم په برخه شو او د شهادت کرامت او لوړ مقام یې هم په نصیب شو. او د روس په شان د لوی طاغوتی او الحادی قوت د راپرځولو، ذلیله کولو او ماتولو ویاړ هم د دوی شو.

شوی او اللّه (ج) دغه جهاد د ټولی اسلامی نړۍ او د نوری نړۍ د مسلمانانو ترمنځ د ارتباط یوه ډیره ښه وسیله وګرځوله او د نورو تر سلطی لاندی اسلامی ملتونو او قومونو لپاره یې د ستم او ظلم څخه د نجات اوژغورنی لاره په ګوته کړه.

اوس نو تاسی وګوری چی اللّه (ج) په افغانانو باندی د انقلاب غضب نازل کړی دی او که رحم یې پری کړي چې د دغه جهاد له برکته یې دوي معزز ګرځولی دی او له کوز او لویدلی حالت څخه یې لوړ مقام او منزلت ته رسولی دی.

د جهاد او انقلاب له پيل نه د مخه به په افغانستان کې په ښکاره روژې خوړل کيدلې په ديني شعايرو پورې به ملنډې وهل کيدلې، ملحدينو او کمونستانو به په ښکاره ويل چې : (نعوذ بالله) خداى نشته، ملائيك نشته، پس له مرگه ژوند نشته، د قبر عذاب، د قيامت ورځ او حساب کتاب نشته او ... خو اوس چې الله (ج) مسلمانانو ته دا توفيق ورکړ چې د جهاد په برکت ملحدينو او د هغوى

وهى دريا په خاطر لمونځونه کوى، روژې نيسى، او د خلکو د تيرايستلو لپاره اعلان کوى چې جوماتونه جوړوو، حج ته ځو مونږ مسلمانان يو او ... تاسى به اوريدلي وى چې څو ورځې د مخه د روسانو مزدور ملحد نجيب د کابل د ښار ځينى هغه سپين- ږيرى چې اولادونه يې کمونستان دى، ځانته ورغوښتى وو او هغوى ته يې ويلي ؤ چې که په ماکى کې کوم عيب وينى راته يې ووائى، د دغو خلکو له جملې

ډيرى بې شرمى سره د اسلام اسلام نارى وهى او تر پرونه يې چې د «هورا» «هورا» نارى وهلې نن د تکبير چيغې پورته کوى دا ټول د افغانستان د مؤمنو مجاهدينو د جهاد له برکته دى چې کمونستان يې دومره وار خطا کړى دى چې خپله لار يې ترى هيره کړه او نن د مجاهدينو له ويرى د خپل ژوند د بقا او د خلکو د تيرايستلو په خاطر دى ته مجبور شوى چې په خپله په خپل ځان لعنت

مجاهدين بايد د خداى (ج) د رضا لپاره په جهاد کې د ستړيا احساس ونکړي دا جهاد مونږ ته د خداى (ج) له لوري رحمت دى او د مجاهد چې يو خاشکې وينه په دى لاره کې توئيږي هغه ورته جنت ته د داخليدو او د دوزخ له اورنه د خلاصون زيرى دى.

روسى بادارانو ته غاړه ماتوونکى گوزارونه ورکړى او هغه سيمى چې د مخه پرى دکمونستانو او ملحدينو تسلط او قبضه موجوده وه مجاهدينو هغه فتحه کړى او له هغه ځايونو څخه يې د شر، فساد او الحاد ريښې وايستلې اوس يې د روسانو غلامان په يوځى مرکزونو کې محاصره او ټولې لارى يې پرى بندى کړي دى، د تعجب خبره داده چې نن نجيب او هغه نور ملگرى چې تر پرونه يې د الحاد او فساد د خپرولو هڅې کولې د دين توهين يې کاوه او له خداى (ج) څخه منکر ؤ اوس د مؤمنو او مجاهدو افغانانو له ويرى. د اسلام اسلام نارى

څخه يو سپين ږيرى (چې په غالب گومان د خاد دايجنټانو له خوا به ورته ويل شوى ؤ چې داسى يو ښتنه وکړى) نجيب ته وويل چې ته نور په تمامه معنى په شريعت برابر يې، خو يو درى غيبونه لرى يو دا چې حج دى نه دى کړى، دويم دا چې ږيره دى نه ده پريښې او بل دا چې پگړى دى نه ده په سر کړى او نجيب مرتد په ډيرى بې حيائى سره وويل چې پگړى به دا دى اوس په سرکړم، ږيره مى هم له همدا نن نه پريښوده، او حج ته به هم سږ کال لاړ شم.

نو ورونو دا چې نن نجيب او د هغه نور ملگرى (خلقيان - پرچميان) په

ووايى.

ورونو! جهاد او اسلامى انقلاب پيل کيدل افغانانو ته د خداى (ج) له خوا د عزت، زور او قوت يوه لويه او بختوره تحفه او هديه وه او ده.

مجاهدين بايد هيڅکله د خداى (ج) د رضا لپاره په جهاد کې د ستړيا احساس ونکړى، دا جهاد مونږ ته د خداى (ج) له لورى رحمت دى او چې د مجاهد يو څاڅکى وينه په دى لاره کې توئيږى د اورته جنت ته د داخليدو زيرى او وجوب دى، که د جهاد په لار کې وربانډى گرد پريوځى دا هم وجوب د جنت دى او د دوزخ نه پرى خلاصيږى، چاچې په صداقت

سره خاص د خدای (ج) د رضا او اعلای کلمة الله په خاطر په دی لار کی یو قدم پورته کړ د پل صراط څخه به ورته تیریدل اسانه شي او که یوه ورځ په جهاد کی تیره کړی تر دری اتیا کالو عبادت څخه ورته غوره او بهتره ده او که په دی لار کی د غم او درد دزغملو په نتیجه کی یی یو څاڅکی اوښکه توی شی د د وزخ اور وربانّدی حرام دی. څوك چی د جهاد

مسلمانانو پاتې مونږ ته راپاړ ؤه، هغوی یې زمونږ مرستی ته راپاڅول. مونږ چی د مخه تش لاس ؤ، وسله، وسیله مونه در لوده، خدای (ج) د همدغه جهاد په برکت مونږ ته دا قوت راکړ چی د دین دښمنان راوپرځوو له هغوی څخه سپکی او درنی وسلی په غنیمت ونیسو او بیا یی بیرته پر هغوی استعمال کړو. هم هغه ټانکونه او ماشینداری چی د روسانو په لاس

شهادت مو د خدای (ج) په دربار نه دی قبول ، ملایك به داسی شخص له لاسه نیسي او په دوزخ کی به یی پرمخی غورځوی او ورته به وایی چی «کذبت» تا د دنیا ، چوکی، شهرت،حزبیت او قومیت لپاره جهاد کاوه، هغه تاته په دنیا کی در کړل شول آخرت ته دی هیڅ هم نه دی راوړی.

او که جهاد کی مونیت دا و چی خاص

داچی نن د روسانو مزدور او ملحد نجیب اوښفه نور ملګری (خلقیان او پرچمیان) په ډیری بی شرمی سره د اسلام- اسلام ناری وهي او د «هورا» پر ځای د « تکبر» چیغې پورته کوی دا ټول د افغانستان د مؤمنو مجاهدینو د جهاد له برکته دی چی کمونستان یې دومره وارخطا کړی چی خپله لار یې ترې هیره کړې او د مجاهدینو له ویرې او د خپل ژوند د بقاء او خلکو د تیرایستلو په خاطر دې ته مجبور شوی چی پخپله په خپل ځان لعنت ووایي.

په لار کی د سر او مال نه تیریږی، یا د جهاد د پاره یوه خبره چاته کوی او څوك چي مجاهدینو ته وسله او غله اخلي او د جهاد مرکزونو ته یی ورلیږی، د دی په بدل کی الله جل جلاله ورته جنت په نصیب کوی.

ورونو! خدای (ج) مونږ او تاسی ته د جنت ګټلو، د خدای د دیدار د حاصلولو لپاره یوه بهترینه لاره جوړه کړه، دا چي مونږ به وریسی فلسطین کشمیر او ... ته تللو هغه یی نن زمونږ کورته راوستله. خدای (ج) له مونږ سره نصرت وکړ او د تولي نړۍ د

جوړی شوی وی او هغوی زمونږ د منځه وړلو لپاره خپلو مزدورانو ته ورکړی وی او یا یی پخپله زمونږ د مرګ لپاره راوړی وی، هغه خدای (ج) زمونږ لاس ته راوستی او هغوی مو پری د خپلو اعمالو په سزا ورسول.

ورونو! په جهادکی دیر مهم شی «نیت» دی که نیت مو دا ؤ چی مونږ د جهاد په وسیله نوم، قدرت ، مال دولت، وسله او پیسی پیدا کړو، جهاد مو هیڅکله د خدای (ج) په دربار کی نه قبلیږی، که شهید شو

داعلای کلمة الله په خاطر به جهاد کوو نو جهاد مودخدای (ج) په دربار قبول دی .

بله خبره چی په جهاد کی ډیره ضروری ده هغه په روا کارونو کی د خپل امیر اطاعت دی ، چی دا پر هر مجاهد فرض دی . او په ناروا کارونو کی لکه خپل منځی جګړی ، د مسلمانو خلکو ځورول او ... دا بالکل حرام دی.

که چیری مجاهد په روا کارونو کی د خپل امیر اطاعت نه کوی او سرتری غروي نو خدای (ج) ورته د جهاد

هیـح ثـواب نـه ورکـوی . کـه چیـری مجاهد د غنیمت په مال او هغه وسله کی چی ده تـه د جهـاد لپـاره ورکـړل شوی ده خیانت وکړ نود هغه جهاد د خدای (ج) په دربـارنـه دی قبـول او د خپل دغه خیانت له امله به دوزخ ته لویږی ځکه دده په دغه خیانت سره د کفر په مقابل کی داسلام صف کمزوری کړی.

ورونو ! بله ډیر مهمه خبره چی جهاد او مجاهدینو ته ضرر رسوی هغه د مجاهدینو تر منځ اختلاف او دلی دلی کیدله دی. مجاهدین باید له دی کار څخه په کلکه خپل ځان وژغوری ځکه الله (ج) په قران کریم کی مسلمانانو ته فرمائی چی :

«ای مسلمانانو تاسی پخپل مینځ کی مخالفت مه کوی، او که مخالفت مو وکړ نو ستاسی قوت به ختم او بی ږره به شی او د کافرانو په مقابل کی به مغلوب شئ». بیا نو الله ـــ تعالی څخه دکمک توقع مه کوی، ځکه چی گناه پخپله په تاسی کی ده. تاسی په خپله بی اتفاقی رامنځ ته کوی . پـه الـهی احکامو او نبوی ارشاداتو کی څوځایه دی ټکی ته اشاره شوی که مسلمانان د جهاد په حالت کی پخپلو منځو کی سره مخالف شی نو الله پاک ـــ ئی نه کامیابوی او له هغوی سره نصرت نه کوی .

بنایی داسی پوښتنه رامخی ته شی چی اوس خو په مجاهدینو او مهاجرینو کی د تنظیمونو شمیر د خلوېښتو نه هم اوښتی دی چه له دی جملی څخه (۷) تنظیمونه په پاکستان او اته یا نهه (۸-۹) په ایران کی رسمی پیژندل شوی دی او د دوی تر منځ دغه اختلاف د جهاد له پیل نه موجود دی او د همدغی بی اتفاقی له امله یو لیډر بل لیډر ،یو مجاهد بل مجاهد او یو قوماندان بل قوماندان نه منی. سره له دی چی په خپل منځ کی پوره وحدت او منظم چوکاټ هم نلرو خو بیا هم په مونږ خدای رحم کړی او ډیری فتحی مو په نصیب شوی دی او که چیری د خدای (ج) قانون په مونږ تطبیق شوی وای نو مونږ به یوه فتحه هم نه وه کړی، روسانو ته به داسی شکست هم نه و ورکړی او د هغوی غلامان به مو داسی کلك هم نه وای محاصره کړی.

دا داسی مثال لری لکه چی یو څوك ډیر ښه ښه کارونه وکړی او بیا تری داسی یوه گناه وشی چی د هغی له امله یی دحکومت د قانون له مخی د لاسونو پریکولو فیصله وشی خو د دی لپاره چی د مخه یی ښه ښه کارونه کړی وی، د هغه لاس پری نه کړای شی. نو دغسی افغانانو هم ډیری لوږی ،تندی ، بیخوبی او د هجرت ستونزی و گاللی ، ډیر زیات شهیدان یی ورکړل او د ډیرو سختو عصری وسایلو ټانکونو، توپونو او الوتکو مقابله یی وکړه. بنایی د دغو قربانیو تر څنگ ورڅخه ځینی غلطی او سهوی هم شوی وی ، په دوی کی مخالفتونه هم موجود وی . خو الله (ج) ددوی ددغو قربانیو او ستونزو او تکلیفونو زغملو په خاطر په دوی رحم وکړ او خپل قانون یې پرمونږ تطبیق نه کړ اوکه چیری یې هغه تطبیق کړی وای او له مونږ سره یې مرسته کړی نه وای مونږ هیڅ کله دومره فتحی نشوی کولای .

ددی خبری یو مثال دبدر په غازیانو کی هم موجود دی. چی هغوی په

که چیرې مجاهد په روا کارونو کې دخپل امر اطاعت نه کوی، خدای (ج) ورته د جهاد هیڅ ثواب نه ورکوی. او که مجاهد د غنیمت په مال او هغه وسله کی خیانت کوی چی ده ته د جهاد لپاره ورکړل شوی جهاد یې د خدای(ج) په دربار کې نه دی قبول او دخپل دغه خیانت له امله به دوزخ ته لویږی.

لوړه ، تنده او ډیر کم لښکر سره دیو لوی طاقت مقابله وکړه . او هغوی ته یې ماتې ورکړه. زمونږ اخلاص او صداقت خو د صحابه ؤ غوندې نشی کیدای ځکه چې د هغوی په څنګ کې په خپله رسول کریم صلی الله علیه وسلم موجود ؤ ، الله (ج) ورته جبرائیل علیه السلام له پنځو زرو ملایکو سره د مرستې لپاره رالیږلی ؤ . خو لکه څنګه چې د بدر په غزا کې غازیانو په تش لاس د ډیرو او په وسایلو سمبال کافرانو مقابله وکړه دغه راز افغانی مجاهدین هم په تش لاس دیو لوی طاقت په مقابله کې د جګړې ډګر ته وروتل . او خپلې سینې یې ګولیوته سپر کړې ، ملحدینو ته یې ماتې ورکړه او په تیښته یې مجبوره کړل.

خو کله چې بیا په هغه وخت کې د بدر غازیانو په بندیانو باندې فدیه واخیستله ، الله (ج) تری په دې ناراضه شو چې ولې تاسې د بندیانو نه فدیه واخیسته ، هغه مو باید وژلې وای ، تاسې دنیا خوښه کړه او هغوی موژوندی پریښودل ،پیغمبر(ص) دوی ته وفرمایل چې عذاب زمونږد کور ونو دروازو ته رارسیدلی ؤ خو دا چې مونږ دبدر غازیان یواو خدای (ج) دبدرغازیانو ته مخکې ګناه معاف کړې ده نو ځکه یې مونږ له دې عذاب څخه وژغورلو.

نو لکه چې الله (ج) دبدر غازیانو ته د هغوی د قربانیو له برکته ګناه معاف کړې وه او عذابونه یې پرې رانه وستل د افغانستان مجاهدینو چې هم خاص خدای (ج) د رضا او اعلای کلمة الله دلپاره ډیرې زیاتې قربانۍ ورکړې .نو کیدای شي. چې الله (ج) د هغې له برکته یې زمونږ خطاګانې او ګناهونه معاف کړي وي. او خپل قانون یې راباندې نه وي نظبیق کړی.

ورونو! د مجاهدینو تر مینځ اختلاف د اسلام او جهاد په وړاندې ډیر لوی جرم او خیانت دي. دوسله وال جهاد په دې تیرو دولسو کلونوکې هم د مجاهدینو تر مینځ واړه او لوی اختلافات رامینځ ته شوي دي، خو بیا هغه د لوي خداي (ج) په فضل او د مجاهدینو د زیار او هڅو په نتیجه کې دیر ژر له مینځه تللی دي، خو په اوسني وخت کې چې زمونږ اسلامي انقلاب د بري پولي ته بیخي نږدې شوي دی که ددغه اختلافاتو درا منځته کیدو مخه ونه نیول شي نو ډیرې ستونزې پیدا کولي او زمونږ اسلامي انقلاب له خنډ او خنډ سره مخامخ کولي شي. نو اوس ترهرڅه د مخه د مجاهدینو تر مینځ وحدت ته زیاته اړتیا لیدل کیږي- او د مجاهدینو تر مینځ دبې اتفاقۍ په صورت کې به ډیرې لویې بدبختۍ رامینځ ته شي : یو خو دا چې یو شمیراسلام دښمنه عناصرو ته چې اصلاً د روسانودمزدور رژیم دخاد غړي او ځانونو ته یې د مجاهدینو په لیکو او صفونو کې ځای پیداکړی، له دې فرصت څخه استفاده کوی او په قطاع طریقی او نورو ډول ډول تخریبی اعمالو لاس پوری کوی او د بې اتفاقۍ په صورت کې بیا د هغوی مخه نشی نیول کیدای. بل دا چې د هغو کسانو چې اصلاً مجاهدین نه بلکه د مزدور رژیم د خاد غړی وی او د تخریب لپاره یې ځان د مجاهدینو په قطار کې ودردلی دی او یا ځینې د شخصي ګټو په خاطر د مجاهدینو تر څنګ ولاړ دي، خو کله چې د هغه دخیانتونو او تخریبونو مخه نیول کیږي، نو ځان د هغه سیمې بل قوماندان ته تسلیموی هغه

اوس چې زمونږ اسلامي انقلاب د بري پولې ته بیخي نږدې شوی تر هر څه د مخه د مجاهدینو تر مینځ تینګ وحدت ته زیاته اړتیا لیدل کیږي. د بې اتفاقی په صورت کې به ډیرې لویې بدبختۍ رامینځ ته شي.

بیا د ده په خیبانیتونو پرده اچوی د دفاع لپاره یی راپاځیږی او دغسی په مجاهدینو کی دبی اتفاقی او گډ وډه درامینځ ته کیدو سبب گرځی که د مجاهدینو تر مینځ وحدت موجود وی نو هیڅکله داسی واقعه نشی مینځ ته راتللی چی یو مجاهد قوماندان دی له یوه غله، خاین او تخریبکار څخه ننگه او ملاتړ وکړی او نه د دغه ډول جاسوسانو ، غلو او خیانتکارانو لپاره دفعالیت زمینه برابریږی- د مجاهدینو تر مینځ بی اتفاقی کله کله داسی حد ته رسیږی چی د یوی جبهی مجاهدین د بلی جبهی مجاهدین خلع سلاح کوی او د مرگ ژوبلی سبب کیږی چال دا چی دواړه د یوه هدف لپاره او په یوه دښمن پسی دوسلـه وال جهاد سنگر ته تللی دی دا اوداسی نوری گډوډی ټولـی د مجاهدینو د بی اتفاقی نه نشئت کوی او زمونږ د اسلامی انقلاب په ضر رتمامیږی.

د مجاهدینو تر مینځ د بی اتفاقی په نتیجه کی کله کله داسی هم پیښیږی چی په یوه سیمه کی د یوه تنظیم قوماندان دا ادعا کوی چی دامنطقه ما آزاده کړی او قربانی می پری ورکړی، نو د نورو جبهو مجاهدینو ته به هغه سیمه کی د جهاد ی فعالیت اجازه هم نه ورکوی ،کله کله داسی وشی چی د مجاهدینو د بی اتفاقی له کبله په یوه سیمه کی څو پاټکونه جوړ شی او دغه د پاټکونو تعدد بیا هم د سیمو دعا مو خلکو او هم د مجاهدینو د تکلیف او کړا و سبب وگرځی.

ورونو !

زمونږ مکار او خونخور دښمن چی له مونږ سره یی په مخامخ جگړه کی هر اړخیزه ما تی خوړلی، نو د وروستی وسیلی په توگه یی خپلی ټولی هڅی او کوښښونه دی ته متوجه کړی اوغواړی چی د مجاهدینو تر مینځ د درزونو په پیدا کولو او د بی اتفاقی اور ته په لمن وهلو سره به د خپلی بقاء او پایښت لاری چاری برابری کړی شی نو په دی لړکی د مجاهدینو صفونو ته د خپلو گوډاگیانو او ایجنټانو په رالیږ لو او دلته د تخریبي فعالیتو نو په سر ته رسولو او د بي اتفاقي په رامینځ ته کولو سره غواړي چي زمونږ اسلامي انقلاب له ناکامي سره مخامخ او ځان خپل شوم هدف ته ورسوي. دښمن کله د پښتون او فارسي بان تر مینځ د تفرقي اچولو هڅه کوي او کله بیا دشیعه او سني مسله رامخي ته کوي او کله بیا د شرقي، جنوبي، شمالي او غربي برخو باندي د افغانستان د ویشني او تجزیی لپاره د مجاهدینو په مینځ کي د تفرقي او بیلتون غوښتني شومي هڅي کوي.له بلي خوا زمونږ له بي اتفاقي نه په استفادي سره نور اسلام دښمنه طاغوني قوتونه هم د خیر- یه موسسو له لاري د بشري مرستو

پاتې په (۲۱) مخ

له ډیری مودې راهیسې په تاریخ کي د جهاد نوم له پامه غورځیدلی ؤ، الله (ج) دا نوم دهمدغو مؤمنو افغانانو په وسیله راژوندی کړ. افغانانو ته دهمدغه انقلاب په برکت د جهاد د راوستلو شرافت حاصل ، دهجرت اعزاز یې په برخه، د شهادت کرامت او لوړ مقام یې په نصیب او دروس غوندي د لوی الحادی او طاغوتی ځواک دراپرځولو، ذلیله کولو او ماتولو ویاړ هم د دوی په برخه شو.

نمبر ۵:

مسکو او د بغاوت یوه بله څپه

عصمت قانع

کله چې دسرې امپراطورۍ په وجود کې دکمونستي استبداد دتحمل او زغم ریکارډ انتها ته ورسید نو ورسره جوخت د اصلاحاتو او ریفور- مونو یو نوی پړاو هم پیل شو چې په اصطلاح ددغې امپراطورۍ په وجود کې یې په ظاهرې توګه دخلکو او ملتونو د حقوقو داحقاق له مسئلې سره اړخ لګولو .

خو نړیوال سیاسي او اقتصادي څارونکي عقیده لري چې دګورباچوف دغه ټول اقدامات د وخت او زمان د ډیرو سترو اړتیاوو محتومه غوښتنه وه او په اصل کې د ماسکو دغه ریفورمسیتي تحول د ناروغ کمونیزم د تداوۍ هڅه ده .

پرهغو قومونو او ملتونو برسیره چې د زور او جبر په وسیله دسرې امپراطورۍ په لمن کې رانغاړل شوي وو فعلاً پخپله روسان هم ددغې امپراطورۍ له ظالمانه وجود څخه دبیلیدو په لټه کې دي .

څه موده دمخه دمرکزي روسیې دجمهوریت د پارلمان غوښتنه په رښتیا هم د پیښو او قضایاو په جهت کې د حیرانتیا وړاضافه وه .

دبالتیک جمهوریتونه چې دهټلر او سټالین په وخت کې دسرې امپراطورۍ په وجود کې په زورا و جبر سره ورنغاړل شوي وو ددغې امپراطورۍ آسیایي جمهوریتونو هم دتاریخي او فرهنګي پس منظر په اوږده تناظر کې ځان ته آزاد او خپلواك تصویر درلود چې دوسلې ، لښکرو او ټغرو په زور دجبرء ګواښ او پوځي تجاوز له لارې دماسکو دحاکمیت په سیوري کې دریدلي وو .

دبالتیك او آسیایي جمهوریتونو دآزادۍ غوښتنې داعیه دومره دحیرانتیا وړ خبره نه وه ځکه چې دخپلواکۍ لپاره دخلکو راولاړیدل په نوموړو سیمو کې یوه احتمالي او فطري خبره وه ، خو هغه روسان چې په اصطلاح هغوی دسترې امپراطورۍ په پراخ قلمرو کې دیوه زبیښونکي استعمارګر او حاکم قوم حیثیت درلود هغو ته هم دپرولتاریا ددیکتاتورۍ تسلط دزغمولو خبره نه ده پداسې حال کې چې

دټولی امپراطوری په وجود کی د روسانو حیثیت دیوه حاکم او مستبد قوم رنګ درلود اوله هر ډول مادی وسایلو څخه یی متنازع ونډه او استحقاق درلود ، د نړیوالو دډیپلوماتیکو ډیرونکو عقیده داده چی دروسیی دجمهوریت دپارلمانی غونډتو اساسی ماهیت شاید چی دنیرنګ رنګ ولری . خو بشری ضد او دفطرت خلاف تسلط قبولولای شی .

فعلاً دټولی روسیی فدراسیون حیثیت دیوه هغه ناروغ انسان په څیر دی چی بیا بیا د ژوندانه دبقأ لپاره د داروګانو او درملونو استعمال ته ضرورت لری کله چی دګلاسنوست او پروسترویکا پروګرامونه دګورباچوف لخوا

عملیاتو یی صحت موندل مشکل او ناممکن کار دی دافغانستان دمسلمان او میړنی اولس ستر او تاریخ زیږونکی جهاد د نوموړی سرطان دتشخیصوونکی طبیب په توګه دغه ابدی ویاړ ګټلی دی چی نوموړی سرطان یی تشخیص کړ او له هغه څخه یی د بشریت دخلاصون جهت او لوری هم په ګوته کړ .

د سري امپراتوری پر وجود باندی د کمونستی سرطان بدشګوم پروت او بی له عملیاتو يي صحت مشکل او ناممکن کاردی. دافغانستان د مجاهد اولس تاریخ زیږونکی جهاد نوموړی سرطان د تشخصوونکی طبیب په توګه دغه ویاړګټلی او له هغه څخه یی د بشریت د خلاصون جهت او لوری هم په ګوته کړ.

مونږ افغانانو چی دکمونیزم دوحشت او بربریت لوغړنه څیره پخپلو سترګو لیدلی ده ، دحالاتو او واقعاتو تصویر بل ډول وینو افغانانو پخپله دکمونیزم فطری ضد او بشری ضد جوله عملاً لیدلی ده او پوهیږی چی دکمونیزم سلطه د فطرت له بنسټونو سره دتضاد نوم دی نو ځکه اوس د سری امپراطوری په وجود کی نه حاکم اونه محکوم قومونه دغه پیل شول نو عقیده څرګندیده چی شاید دشلمی پیړی دغه نسبتاً ځوان او عیار لیډر به وکولای شی چی د یولړ ریفور میستی اصولو په تطبیق سره دسری امپراطوری سیاسی تبه غو څه کړی . خو دیوی تبی په تعقیب بله تبه او دبلی تبی په تعقیب بله تبه څرګندوی چی دسری امپراطوری پروجود باندی دکمونستی سرطان بد شګوم پروت دی او بی له

دافغانانو تاریخی او ستر جهاد دسری امپراطوری اقتصادی او اجتماعی حالت دومره ویجاړ کړ چی نورپکښی څه نه شول پاتی .

په رښتیا هم که د بریژنیف پالیسی تداوم پیدا کړی وای نو ډیر ژربه ماسکو په بشپړه توګه دیوه تش په نوم سپر پاور حیثیت له لاسه ورکړی وای ، خو ګورباچوف دیو ستر قدرت په توګه

دروسیی دپاتی کیدو لپاره دیوه ناکامه جراح په توګه لګیادی او ددغی ستری امپراطوری په لږزانده وجود کی سیاسی پیچکاری لګوی .

اندری سخاروف چی په روسیه کی دبشر د حقوقو یو پیژندل شوی مبارزؤ او دیوه فیزیك پوه په توګه یی نړیوال شهرت درلود تیرکال یی په یوه سکوت تر پولی پوری ورسوی او په اسانی سره په روسیه کی د راښکیل شوو جمهوریتونو دآزادی عملیه اسانه کړی .

ځینی نړیوال سیاسی مبصرین پدی عقیده دی چی د ماسکو اوسنی انحطاط د برژنیف د دوکتورینو نتیجه ده روسانو نه یوازی په افغانستان کی ، بلکه په لاتینه امریکا ، ړول باندی د آزادی اعلان کوی دا په اصل کی پخپله د روس پرضعف او ناتوانی باندی یو څرګند شهادت دی

شاید چی روسان بیا هم دومره وکولای شی چی دآزادی غوښتلو لپاره دخلکو مبارزاتی خوځښتونه دباروتو او ګولیو په زور دځه مودی لپاره وځنډ- وی خود طاقت استعمال به

د افغانستان د مسلمان ملت ستر او تاریخ زیږونکی جهاد دسری امپراتوری اقتصادی ، سیاسی او اجتماعی حالت دومره ویجاړکړ چی نور پکې څه نه شول پاتی.

تحلیلی مقاله کی ولیکل چی که په افغانستان کی سورپوځ یو کال نور هم پاتی شوی وای نو د ماسکو اقتصادی ماشین به ځای پر ځای ټپ دریدلی وای او بیا به ټوله امپراطوری دیوی چاودنی په نتیجه کی په سلهاو ټوټو باندی ویشل شوی وای . په رښتیا هم په افغانستان کی دروسی پوځ دموجودیت تداوم ګولای شوای چی ډیر ژر ماسکو د یوه ساړه آفریقا ، هندو چین ، منځنی ختیځ او دنړی په نورو سیمو کی په سیمه ایزو لانجوکی مستقیماً ځان دخیل کړ او دغه د خالت د روس ناروغ اقتصادی حالت لاپسی پیچلی او لانجمن کړ . زمونږ دخلکو یوعامیانه متل دی چی وایی : «پیشو چی کمزوری شی ، مږك یی تر لکی نیسی» .

داچی نن د بالتیك ډیر واړه جمهوریتونه په یواړخیز دسری امپراطوری مرګ په یوه محتوم امر باندی بدلوی .

دابلکل یو منل شوی حقیقت دی چی د زوراوجبر په استعمال سره به یو ملت او قوم په مؤقتی توګه سره د ظلم او استبداد تر سلطی لاندی وساتل شی خود دا ړول سلطی تداوم چیری هم تراوسه پوری په بشری تاریخونو کی نه دی موندل شوی .

پاتی په (۳۹) مخ کی

احد خالد

عوامل پیروزی و اسباب رکود در مراحل مختلف انقلاب اسلامی

برای دستیابی و تعریف وضع موجود و به اصطلاح رکود حاضر در این مرحله انقلاب شکوهمند اسلامی افغانستان ناچاریم به گذشته تاریخی و روز های آغاز حرکت آزادی بخش اسلامی در کشور به خون تپیده مراجعه نمایم ، و با مطالعه اسباب عوامل اغاز انقلاب و علل پیروزی بر دشمن که سرانجام منجر به انسحاب قوای تجاوزگر روسی و سر نگونی چند رژیم دست نشانده (ترکی ، امین ، ببرك و انشأالله عنقریب نجیب) گردید میتوان و ضیعت موجود را که مرحله از مراحل انقلاب اسلامی میباشد مورد تحلیل و ارزیابی قرارداده با شناسائی عوامل یکه موجب امید دشمنان و احتمالاً مایهٔ یأس و تشویش دوستان جهاد گردیده است این اسباب ازار دهنده و مضر را از سر راه برداشته و برمشکلات فایق ایم ،

انگیزه قیام و انقلاب .

از انجاییکه مردم افغانستان مسلمان و متعقد به احکام و قوانین آسمانی میباشند و فیصدی آنهم از ۹۸ فیصد تجاوز میکند میتوان

انگیزه اصلی و اساسی قیام و انقلاب را در اعتقاد و ایمان مردم به جهاد و نصرت خداوند متعال جستجو نمود فکر نمی کنیم کسی که صاحب عقل و ضمیر باشد دراین امر بامن مخالفت نماید بدین ترتیب بصورت قطعی میتوان حکم کرد که انقلاب فقط و فقط صبغه اسلامی داشته هیچ عاملی دیگری بحیث عنصر کلیدی و اساسی در نهضت و قیام تاثیر تعین کننده نداشته است . اما بصورت ضمنی در شروع نهضت اسباب و عواملی وجود داشته که نمیتوان آنها را بصورت مجرد و جداگانه مورد بحث قرار داد از آنجمله احساسات ملی شجاعت و مردانگی رسیدن به افتخارات گذشته و .... که همه این عوامل در وجود اسلام و اعتقاد مردم نهفته بود که نمی شود احساسات ملی و شجاعت وغیره را ما سوای اسلام و دین پروری ملت افغانستان مورد ارزیابی قرارداد .

امکانات و اسباب و آلات جنگی :

در روز های نخستین و آغاز جهاد که در واقع از دشوارترین روز ها بشمار میرفت و ملت مسلمان افغانستان یکه و تنها در آزمایش تاریخ قرارگرفته بود و میتوان گفت که سرنوشت اکثر ملل محکوم به پیروزی و ایجاد تحول بواسطه مجاهدین به این نهضت خدائی گره خورده بود تنها وسیله جنگی و امید مردم به امکانات ذاتی و اعتماد به نفس بخود ملت بود که از یك تفنگ چره یی و یاندرتا تفنگ سربی و موش کش تجاوز نمی کرد

اما در مقابل دشمن از تمام وسایل مدرن و پیشرفته روز و کلیه فنون جنگی و نظامی بر خوردار بود و علاوه بر ان یك قوت خطرناك خارجی یعنی روس در پشت پرده کمونست های ملحد را که دشمنان سرسخت ملت مسلمان افغانستان هستند حمایت و

هر نوع حرکتی که صفوف منظم جهاد را خدشه دار نماید همکاری بادشمن تلقی شده و عاملین آن درپیشگاه خدای (ج) و خلق الله مسوول و جوابده خواهند بود.

پشتیبانی می نمود .

دنیای غیر کمونیست و حتی کشورهای اسلامی که تنها سلاح را پیروزی در جنگ میدانستند و از ستمگری کمونیزم به سرد مداری روسیه اطلاع داشتند به مقاومت و ایستادگی مجاهدین در مقابل کمونیست ها اعتقاد و باور نداشته در اکثر موارد از رژیم کابل پشتیبانی نموده ، روابط

دست داشته خود بدون سهل انگاری و درخواست اذن ازاینجا و یا آنجا و بدون اینکه کی از آنها پشتیبانی سیاسی و نظامی میکند وکی آنهارا محکوم وذلیل میداند به دشمن حمله بردند . و بعد از اندك زمانی ثابت نمودند که افغانستان لقمه بی خار و خللی نیست که به اسانی بلعیده شود .

به دشمنان دست رفقای خود را از پشت بسته است سرانجام در چاهی افتاد که برای ملت شرافتمند و مجاهد افغانستان کنده بود .

اکنون که در مرحله سرنوشت ساز و نهائی انقلاب اسلامی قرار داریم انقلاب جا ده های پرخم و پیچ و فراز و نشیب های زیادی را طی نموده و از ازمون تاریخ موفق

> اکنون که درمرحله سر نوشت ساز ونهائی انقلاب اسلامی قرار داریم انقلاب جاده های پرخم و پیچ و فراز ونشیب های زیادی راطی نموده و ازآزمون تاریخ موفق و پیروز بدر آمده است نگذاریم به انحرافش بکشانند و درنیمه راه آنرا به دزدند.

دیپلوماتیك و .... خود را یا حفظ کردند و یا باتجدید نظر در روابط شان از آنها و پشتیبانی نمودند .

توطئه آغاز می شود

دیدیم که ملت مسلمان با توکل به خدا(ج) و وسایل

ترکی در مقابل ازاده ملت نتوانست کاری را پیش ببرد و بواسطه شاگرد وفادارش به جهنم واصل شد ، « امین » جلاد هم سرنوشت بهتر از ترکی نداشت کارمل که مبتکر وطن فروشی بود و در چاکری

و پیروز بدر امده است نگذاریم به انحرافش بکشانند و در نیمه راه آنرا به دزدند .

توطئه فریب کارانه فرمان های چندگانه ترکی ، شعار عدالت مصونیت و قانونیت جفیظ لعین و تشکیل جرگه

ملی پدر وطن و مادر وطن
کارمل و اینك آشتی ملی و
حزب خلقی وطن نجیب همگی
جهت فریب و اغوای ملت یك
بار افتاد اما چون همگی این
حرکات مزبوحانه با روح ملت
مسلمان مادر تضاد و تناقض
بود یکی آنهم کارگر نیفتاد و
جز رسوائی بیشتر برای دشمنان

مقابله نمود و آنها را و ادار
به عقب نشینی کرد ، باید به
صلح روآورد ؟ !! و پیوست
با این تبلیغات تفاوتهای سلیقه
ئی و تکتیك های مبارزاتی و
سازمانی مجاهدین را به عنوان
اختلافات عمیق بزرگ ساختند و
ازکاه کوه درست نمودند .

اینك امروز که ملت

است قتل و قتال باشدت و
قساوت توسط خود فروخته گان
خلقی و پرچمی ادامه دارد ،
نجیب با ریأ و تزویر و از روی
بیچارگی اما فریبکاری به
اسلام روی آورده است ، حزب
جنایتکار و مجرم خلق
دیموکراتیك به حزب وطن !!
تغیر نام داده شده .

امروز که ملت مسلمان ما باتقدیم نمودن ملیون هاشهید ، معلول و مجروح دراستانه پیروزی قرار گرفته اند ، توطیه ها هم شدت پیدا کرده است .

و ثبات قدمی استواری در راه
بدست آوردن هدف توسط
مجاهدین کاری را از پیش
نبرد .

در هریکی از این مراحل
به تفصیل دشمنان تبلیغات
کردند که در جهاد رکود
بوجود آمده است ، مجاهدین
از جنگ خسته شده اند ، از
طریق نظامی نمی شود با قوای
مجهز روسی و مزدوران آن

مسلمان با تقدیم نمودن
ملیونها شهید و معلول و
مجروح در آستانه پیروزی قرار
گرفته اند توطئه ها هم شدت
پیدا کرده است . روس ها از
افغانستان با سرافگند کی فرار
کردند اما جای آنها را
سلاحهای خطرناك و ضد بشری
اسکاد ، اوراگان و میزایل های
که بمبهای خوشه ئی و شاه
پرکی پخش مینمایند گرفته

با این حال دشمنان اسلام
در هر رنگ و لباسی که هستند
برای جلوگیری و یا حد اقل به
انحراف کشاندن انقلاب اسلامی
دست بدست هم داده اند و
نغاره های صلح خواهی به
گردن اویزان نموده ، دست
های ناپاك از استین متقدمین و
متأخرین سیاستمدار و مامور
اسبق و اهل خبره !! برون می
آید . ضرب الاجل تعین میکنند

ملت مجاهدی را که روس نتوانست تهدیدش نماید تهدید می کند انحصار طلب و تشنه قدرتش میخوانند و از آنها دز خواست مینمایند دست از رهبری جهاد بردارند و قدرت را به آنها بسپارند ورنه ....؟

نتیجه :

در نتیجه میتوان از صحبت های بالا اینطور نتیجه گیری نموده که :

۱ ـ تمام افتخارات امروز نتیجه اتکأ به خدای لایزال و اعتماد به نفس بخود ملت بوده ، پیروزی نهائی هم درگرد ادامه جهاد مسلحانه با دشمنان است و بس .

۲ ـ هر گونه سازش و یك سانتی متر عقب نشینی از مرام و مقصد علیاً که همان پیروزی و استقرار حکومت اسلامی به دست مجاهدین این وارثین اصلی میهن میباشد به معنی قبول شکست و پشت کردن به اسلام و خون شهید-ان خواهد بود .

۳ ـ هرنوع حرکتی که صفوف منظم جهاد را خدشه دار نماید همکاری با دشمن تلقی شده و عاملین ان در پیشگاه خدای رحمن و خلق الله مسؤل وجواب ده خواهند.

٤ ـ باید عواملی که باعث ان گردیده تا دشمن را امید وارد به ادامه حیات ننگینش نماید بررسی شده و راه های حل مناسب برای آن سنجیده شود .

٥ ـ کسانی هم که از روی دلسوزی و عشق ورزیدن به ملت مجاهد و میهن زیبای اسلامی افغانستان قدمهای بر میدارند باید کار و پروگرام شان با در نظر گرفتن حساسیت های موجود و تحت رهبری بزرگان محترم جهاد صورت بیگیرد . در غیر آن « این راهی که میروند به ترکستان است »

که د مجاهدینو ترمینځ ...

تر پردي لاندي په مونږ کي د یهودیت او نصرانیت د خپرولو هڅه کوي.
وزونوا د اسلام دښمنانو ددي ټولو توطئو او د سیسو مخه مونږ یوازي او یوازي په ربښتیني اسلامي وحدت سره نیولای شو او که نه زمونږ د غفلت او بي اتفاقي له امله به خپل دا ګټلي اسلامي انقلاب چي دېري پولي ته بیخي نژدي شوي، بایلونو زمونږ ددي ټولو بدبختیو دله مینځه وړلو، په افغانستان کي داسلامي حکومت جوړولو، او د افغانستان د مجاهد ملت دوجود پرتمپونو د ملهم پدلو لپاره یوازي او یوازي یوه لارشته او هغه د مجاهدینو ترمینځ د ربښتني او غښتلي وحدت لاره ده او بس.

«ومن الله التوفیق»

سید محی الدین هاشمی

په تیرپسې:

د روسانو د مزدور رژیم په زندانونو کې

دبندیانو لیدلی - اوریدلی حالات

(۵)

د کابل پوهنتون د ساینس د پوهنځی یوی استادی د زندان لیدلی کتلی حالات داسی بیان کړی دی : زه یی د روسانو د تجاوز پر ضد د مظاهری د ترتیبولو له امله په ۱۹۸۱ ع کال (۱۳۵۹ هـ ش) ونیولم . لومړی یی زه مکرویانو ، ته چی هلته د خلق د کمونست حزب یو/ مرکزی دفتر ؤ ، بوتلم . هلته حزبی کارکوونکو د روسی مشاورینو په دستور زه ووهلم ، وروسته یی زه د شش درک خاد دفتر ته بوتللم . دفتر ته له ورتللو سره سم هغه څه ته چی زما پام وا وښت هغه د موسیقی غږ ؤ . دغلته د هر ډول افغانی ، غربی او آسیایی موسیقی ډیر لوړ اواز اوریدل کیده . وروسته بیا تر شکنجو لاندی ښځو او نارینه ؤ اواز زما تر غوږ شو . دغلته یی زه څو ورځی په یوه خو نه کی یوازی پریښودلم ، هره ورځ به می د څو ساعتونو لپاره لومړی د موسیقی لوړ غږ او بیا به دژړا او فریاد اوازونه زما غوږونو راتلل . وروسته یوه ورځ یوی ښځی او یوه سړی له ما څخه تحقیق وکړ ، او بیا یی مؤظفینوته زما د بی خوبه کولو حکم وکړ . په بله ورځ یی زه یو بل ځای ته بوتللم چی بیا وروسته و پوهیدم چی دا د صدارت د خاد د تفتیش مرکز دی . زه یی داسی خونی ته وروستلم چی دیوالونه یی ځای په ځای په وینو رنګ ووا و داسی ډول ډول مضر حشرات پکی لیدل کیدل چی ما هیڅکله دومره حشرات نه وولیدلی . په همدغه شپه یی زه یوی بلی خونی ته هم بوتللم چی د

راحت ډیر وسائل پکی مهیاوو په دغه ځای کی «عالمتاب» نومی ښځی او «کیوان» نومی سړی له ما څخه تحقیق وکړ . عالمتاب زما د ویښتانو په – ښکلو او کیوان په سوکانو او لغتو زما په وهلو او ټکولو پیل وکړ . دغه تفتیش او تحقیق د شپی تر دری بجو پوری دوام وکړ . وروسته یی بیازه یوی بلی خونی ته چی نوری ښځی هم پکی په ځمکه پرتی وی بوتللم اوراته یی وویل اوس هم دلته ویده شه . څرنگه چی هلته د زندانیانو شمیر دومره زیات ؤ چی ویده کیدل خولا څه چی د پښی ایښودلو ځای هم نه ؤ ، نو ما پوښتنه وکړه چی چیرته ویده شم ؟ راته ویی ویل : همدلته د دی نورو سپیو سره ویده شه !

په دریمه شپه بیا راغلل او زه یی بیا له ځانه سره بوتللم . دا ځل یی یوه برقی آله هم له ځانه سره راوړی وه . کله چی دوی له خپلی غوښتنی سره سم له مانه ځوابونه وا نه وریدل نویو ډول کړی یی زما غاړی ته را واچوله او ماته یی وویل چی بوتان دی له پښو څخه وباسه او په فرش ودریږه .

زما یوه د یاداشت کتابچه چی دوی له ځان سره راوړی وه په هغی کی د څو تنو نومونه لیکلی وو په سرسری توگه یی هغی کتابچی ته وکتل او له ما څخه یی پوښتنه وکړه : له کوم تنظیم سره ارتباط لری ؟ د دغو ورانکارو او دولتی ضد عناصرو سره څه ډول ارتباط لری ؟ هغوی چی نومونه یی په دی کتابچه کی لیکل شوی دی څه کاره دی ؟ ما د هغوی ددی وروستی پوښتنی په ځواب کی وویل چی دا زما دوستان او خپلوان دی ، بل کوم خاص ارتباط ورسره نه لرم خو دا چی هغوی بی له اعتراف څخه بل هیڅ ډول ځواب نه مانه نو زما په تعذیب او شکنجه کولو یی شروع وکړه . د برقی ټکانونو پوسیله یی ماته سزا را کړه د شکنجی په دریمه ورځ ما دا درك کړه چی که چیری د برق د جریان په پیل کی خپله پښه له ځمکی څخه پورته کړم د برق جریان او د هغه اغیزه (اثر) کمیږی نو په دی توگه به ما همیشه کله چی هغوی ماشین چالانوه او پام به یی نه وه پښه به می پورته کوله خو کله کله به د برق جریان دومره تیز او زیات ؤ چی زه به یی په ځمکه وغورځولم او بیا می دا مجال نه ؤ چی خپل ځان کنترول کړم . د برق د ماشین د چالانولو په وخت کی به می د زړه درزا (ضربان) زیاتید له ، زه به بی حسه او فلج کیدلم .

په څلورمه ورځ هم هغوی څو ځل له ما نه پوښتنه وکړه او څو ځل یی برقی ټکانونه را کړل . وروسته یی بیازه یوی تیاری خونی ته بوتلم چی په یو کنج کی یی یومیز پروت ؤ . هلته هم یوه ښځه او سړی ناست وو او له مانه یی همامغه پخوانی

پاتی په (۶۳) مخ

ریښتنی او بشپړ اتحاد

بری ته د رسیدو

لنډه او یوازینی لار ده.

امین وردك

دمنبع الجهادمجلې خبریال د غزنی ولایت د جهاددسنگر له نومیالی قوماندان امین وردك سره یوه مرکه کړې چې دلته یې خپروو.

د اداره

پوښتنه: مهر بانی وکړئ د منبع الجهاد مجلې لوستونکوته خپل ځان معرفی کړئ؟

ځواب: زما نوم محمد امین وردك اود مولوی صاحب خالص د حزب اسلامی د غزنی ولایت مسئول یم.

پوښتنه: داسی اوازې خپرې شوې چې مجاهدین به دیو لړ بهرنیو فشارو نوله مخې دی ته مجبور کړی شي چې په اصطلاح یوه وسیع البنیاد اومخلوط حکومت کې برخه واخلی د دی په مقابل کی که د مجاهدینو په دریځ رڼا واچوئ مهربانی به مو وي.

ځواب-: مجاهدین د هیڅ فشارته نشی تسلیمیدلی که د فشار په مقابل کی د تسلیمیدو خبره وای نو د روس غوندې وحشی اوستر نظامی قوت په ورانده به یې وسله ایښې وه، ځکه خو موږ باور لرو چې مجاهدین به د هر دول خارجی فشار مقابله کوي، ترکومه چې د مخلوط حکومت تراوازو پورې اړه لري ښایي ووایم مجاهدین به هیڅکله له کمونستانو سره گډ حکومت جوړ نه کړي زمونږ مسلمان او قهرمان ولس د ثور له کرغیړنی کود تاسره جوخت وسله وال جهاد پیل کړیلدي مخکې هم زمونږ د تولنی بادرده او مؤمنو ځواکونو د کمونستانو پرضد په اسلامی جهاد اومبارزه لاس پورې کړي ؤ د ثورله کودتا وروسته د جهاد لیکې پیاوړې شوی او دروسانو له تیرې سره د جهاد صفونه نور هم ځواکمن شول. اوس هم د جوزجانی ملیشی په نوم روسان له کمونستانو سره گډ زمونږ د ولس پر ضد خپل وحشیانه تیری ته ادامه ورکوي. ځکه خوله جنا یتکاروکمونستانو او د ولس له قاتلانو سره گډ حکومت عملی او ممکن ندی د مخلوط حکومت خبره هغه خواوې او عناصر کوي چې هغوی له اسلامی حکومت څخه ویره لري او د اسلامي حکومت قیام د خپلو نا ولو اهدافو او فاسدو ارادو په مخه کی خنډ گڼی.

پوښتنه: د مجاهدینو د عبوری حکومت په هکله تاسی څه نظر لری؟

ځواب: لکه څنگه چې لازم ؤ د مشورتی شورا د غړو په تیا کنه کی

دغه اصل ته لازمه توجه نه وه شوي چې غړي؟بايد د مجاهد ينو او ولس له خوا وټاکل شي خو څرنگه چې بيا هم د شورا مهم غړی مجاهد ين وونو ځکه يې موږ ملا تړ وکړ او تائيد موکړ، خو عبوري حکومت څنگه چې پريکړه شوی وه ، او لازم ؤ په تير يو نيم کال کی په هيڅ برخه کې مؤثر قدم پورته نشواي کړاي اود خپلی وعدې له مخی دا خل ته انتقال نه شو.

پوښتنه :د صدرالدين اغاخان په هيواد ته ستنيدو

زمونږ قهرمان ولس له خپل هيواد او خاوري سره د زړه له تله مينه لري چی ښکاره او ژوندی ثبوت يي زمونږ روان جهاد او دغه بې دريغه او مثالی قربانۍدی ځکه خو موږ د آغاخا ن طرحه چی يوه استعماری طرحه او د روسانو په گټه ده په کلکه غندو اوعملي يي نه گڼو.

پوښتنه: تاسی په اوسنيو حا لاتو کی د عمومی انتخاباتو په هکله څه نظرلرئ ؟

وو. او که داسی نه وو نو تاسی راټول شئ او بل خليفه انتخاب کړئ. خو په اوسنيو شرايطو کی زموږ په هيواد کی داکار گران دی او مشکلات لري.

پوښتنه: ستاسی په سيمه کې د مجاهدينو خپلمنځی اړيکی څه ډول دي؟

ځواب : د خداي (ج) په فضل زمونږ په منطقه کی تراوسه د مجاهدينو تر منځ اختلافات ندي راپيدا شوی او د هر تنظيم مجاهدين په متحد ، توگه

> زمونږ مسلمان ملت د الله تعالی په لار کی هجرت کړي او په هيواد کی د يوه سوچه اسلامي نظام د قيام په لار کی جهاد کوي کله چی په افغانستان کی اسلامي حکومت ټينگ شي بيا زموږ مهاجرين د چا پروگرامونو ته نه گوري او په خپله هيواد ته ستنيږي.لدې پرته که د آغا خان طرحه وي او که کومه بله توطئه د روسانو په گټه ده موږيې په کلکه غندو او عملي يې نه گڼو.

اصطلاح د سولې پروگرام چې د مهاجرينو د بيرته ستنيدولـه پاره فعاليت کوی تاسی څه ډول گڼئ.

ځواب - زموږ مسلمان ملت د الله تعالی په لاره کی هجرت کړی او په هيواد کی د يوه سوچه اسلامی حکومت د قيام په لارکی جهاد کوی کله چی په افغانستان کی واقعاً اسلامي حکومت ټينگ شی بيا زمونږ مهاجرين د هيچا پروگرام ته ضرورت نلری او پدی رابطه د چا پروگرامونو ته نه گوری دوی بيا په خپله ، خپل

ځواب: انتخابات په اسلام کی روادی او د مدنی قوانينو له مخی هم د نړۍ په گڼو هيوادونو کی تر سره کيږی په اسلام کی د انتخابا تو غوره مثال د حضرت ابوبکر صديق (رض) ټاکل دي چې د صحابه کرامو په خوښه خليفه انتخاب شو اوله انتحاب وروسته يي اعلان وکړ چه زه ستاسی په خير يو انسان يم ترهغی زما اطاعت کوئ تر څوچی زما کړه وړه د الله تعالی له حکم او د پيغمبر صلی الله عليه وسلم له طريقی سره برابر

په يوه سنگرکې جهاد کوي موږ يوه سيمه يزه شورا لرو چې ټول مسايل کنترول کوي.

پوښتنه : تاسې که د افغانستان مسلمان ولس ته څه پيغام لری مهربانی وکړئ .

ځواب : ترټولو د مخه خپل سلامونه او احترامات ټولو مجاهدينو او مسلمان ملت ته وړاندی کوم او هيله لرم چی مجاهدين په ريښتنی توگه يو ريښتني يووالی غوره کړی ځکه همدا اتحاد دی چه موږ د بري سر منزل ته رسولی شی.

محمد امین مدقق

اهمیت نظم واداره در جهاد

نظم واداره در واقع ستون اصلی ستراتیژی قوتهای جهادی راتشکیل می دهد ودرحقیقت رعایت این دو اصل قاعده را مهیا می سازد که میتوان همه امور جهادی از سوق واداره تا مسائل سیاسی جهاد را بر آن استوار ساخت . قرآنکریم کتاب مطهر الهی رعایت این دواصل را باجدیت هر چه تمامترتوصیه نموده می فرماید :

ترجمه: "خداوند (ج) بزرگ، آنعده مجاهدین فی سبیل الله را دوست می دارند که صف جهادیشان چون خشت های چیده شده دیوار تنظیم شده باشد."

از محتوای این آیه متبرکه بصراحت معلوم می گرددکه خداوند بزرگ خواستارحدنهایی نظم در صف مجاهدین است زیرا از یکطرف واضح است که خشت های دیوار بانهایت دقت و راستی کار گذاشته میشود واز طرف دیگر هر گاه کجی وانحرافی در نهادن این خشت هاپدیدار می گردد نتیجه حتمی آن سقوط دیوار خواهد بود و بس .

پیام الهی درین زمینه به مجاهدین راه اسلام نیز عین مفهوم را احتوانموده بمجاهدین تفهم مینماید که کوچکترین بی نظمی و انحراف دریکی ازجوانب صف ولو کوچك هم باشدسرانجام موجب سقوط همه صف خواهدشد مفهوم نظم فقط انتظام حربی در جهاد نیست بلکه نظم کامل جهادی دربر گیرندهمه جوانب آن است مثلا" :مجاهدین باید در ساحات مختلفه حربی، اقتصادی ،سیاسی و اجتماعی، دارای نظم کامل بوده و نگذارند اختلال دریکی ازین سیستم ها موجب تضعیف و انهزام صفوف آنها گردیده موجب پیشرفت و بقاء کفار گردد.

الف - نظم حربی :

درین ساحه مجاهدین باید سعی نماید تاامور حربی شان را از تعلیمات نظامی گرفته تا سوق و اداره مجاهدین بشکلی

که میتواند تمام نیازمندي های جنگی آنهارا برآورده سازدبطور، کامل فراگیرد مثلا" نباید چنان باشد کهفرد مجاهد قادر به استعمال سلاح غنیمت شده نگردد بلکه مجاهدین باید تعلیما ت نظامی خویش را چنان منظم به پیش ببرند که سنگرجهاد حیثیت یك ساحه تجربوی مدرسه نظامی جهادباشد.

درین ساحه مسئولیت خطیر پیش از همه متوجه قائدین‌جهاد است زیراطوریکه دیده میشود جهت مقابله باکفار آمادگی‌بگیرید. واین آمادگی‌شامل ایجادقوت و نیروی جهادی وآسپ ها ی جنگی می گردد" منظور از قوت جهادی همانا تعلیم و تربیه مجاهد در ساحات مختلفه مورد نیاز او در سنگر جهاد میباشد تا مجاهد بتواند موقعیکه کفار از یك تاکتیك خرد کننده حربی کار میگیرد بقوایی دشمن پاسخ لازمه بدهد.

یك نگاه مختصر به وضع فرماندهان جهادی و قوای نماید بدون شك چنین فرماندهان جهادی میهن عزیزما افغانستان بموفقیت های‌چشمگیری نایل گردیدهاندزیرا مسلما"روحیه و مورال مجاهدین با داشتن جذبه نیرو مند الهی بمراتب قوی تر از معنو یات‌ضعیف و مادی کمونستان اجیر است و هرگاه نظم و تعلیمات حربی‌ضم مورال قوی مجاهدگرددبدون شك قوای جهادی به سد شکست ناپذیری مبدل خواهد شد.

روحیه ومورال مجاهدین باداشتن جذبه نیرومندی الهی به مراتب قویتر از معنویت ضعیف و مادی کمونستان اجیر است. هر گاه نظم و تعلیمات حربی ضم مورال قوی مجاهد گردد بدون شك به سد شکست ناپذیری مبدل خواهد شد.

یك‌عده از فرماندهان‌جهادبحدی اغفال می نماید که حتی خو د قادر به استعمال سلاحهای پیجیده جبهه جنگ نیستندوهیچ، برنامه تعلیمی برای مجاهدین مربوطه وی وجود نداردد‌رحالیکه این فریضه دینی اوست تاپیوسته در حالاتیکه درجنگ نباشدمصروف آماده ساختن مجاهدین مربوط، جهت مقابله با کفار باشد قرآن کریم بصراحت امر مینماید:
ترجمه:تاحدی که توان دارید

مربوطه شان درکشور ما این‌ادعا را کاملا" باثبات می رساند چه بوضوح مشاهده می شود که آنعده فرماندهانی که درتنظیم و تنسیق نظامی قوای خود کوشیده آند به مجاهدین خویش دانشگاههای منظم نظامی‌تأسیس نموده و انهارا مرتبا" تحت تربیه نظامی گرفته آند و علاوه بر آن پیوسته سعی ورزیده اند تا امور سوق و قومانده مجاهدین خویش بطور دقیق تنظیم

ب ـ نظم اقتصادی :

این ساحه جهادی قبل از همه مستلزم کارو فعالیت در، انکشاف یکی از ساحات مستقل جهادی یعنی جهاد مالی بوده و برقائدین جهاد است تابا تنظیم کامل این بخش مهم‌شکل بزرك مجاهدین را مرفوع سازد، چه محاربه با کفار با لخصوص در شرایط کنونی مستلزم مصارف گزاف نظامی بوده و بدون رفع، این مشکل وباتراکم مشکلات اقتصادی دشوار است تا قوة

جهادی بموفقیت های چشمگیری نایل گردد گرچه ممکن است مسلمانان در هنگام جهاد هر نوع مشقت وزحمات را متقبل گردند ولی این مسئله با هیچ صورت به این معنی نیست تا مسلمانان به ابعاد مختلفه جهادی و بحل مشکلات اقتصادی خویش هیچ توجه ننموده وبه امید توکل الهی آرام بنشینند زیرا بر طبق آیه کریمه که قبلا" تذکر داده شد آمادگی اقتصادی جهت مقابله از اضمحلال نظامی اقتصادی شان جلو گیری شود.

ج- نظم سیاسی :

دست یافتن به کوچکترین توفقی درین ساحه کاملا" مبتنی بر انکشاف علمی مسلمانان واگاهی کامل آنها از جوانب مختلفه یك نظام اسلامی است چه دشمنان اسلام پیوسته تبلیغ مینماید که دین از سیاست جدا است، ولی مسلمانان میتوانند با تلاوت ده ها آیات قرآنی شعربه موجودیت بلکه در صورتیکه مورد تعرض قرار نگیرد خواهان صلح و صفامی باشد . و هم چنان دهها آیات متبرکه که خواص و تکتیك ، های سیاسی منافقان را به مسلمانان تشریح مینماید بهترین نمونه نظامی-سیاسی اسلام است .

آیه ۱٤۱ سوره النساء شاهد آموزش این تجربه به مسلمانان است خداوند (ج) می فرماید: منافقان همیشه منتظر اند اگر شما فتح یا بید می گویند ماهم

مجاهدین باید درساحات مختلفه حربی، اقتصادی ، سیاسی واجتماعی دارای نظم کامل بوده ونگذارند احتلال دریکی ازین سیستم موجب تضعیف وانهدام صفوف آنها گردیده، موجب بقا ملحدین وکفار گردد.

باکفار خود جزء لایتجزای تهیه قوه جهادی محسوب میشود که خداوند (ج) بکسب آن امر فرموده است . از ین رو مسلمانان باید از یکطرف با ادای جهاد مالی خود در تقویه بنیاد مالی سنگر کمك نماید و از جانب دیگر با تنظیم کامل و درست مصارف خویش اقتصاد خویش را ازتباهی نجات دهند مثلا" از اسراف، جلو گیری نموده سعی شود تابا ایجاد منافع مالی به نفع مسلمانان یك نظام کامل سیاسی دراسلام مشت کوبنده بر دهن دشمن وارد نمایند بطور مثال میتوان به این آیه مبارك استدلال نماید: ترجمه : هر گاه آنها کفار متجاوز به صلح رو اورد ندتوهم به صلح تمایل نما" این آیه کریمه از یکطرف مادهٔ از نظام سیاسی اسلام را تشریح مینمایدو از جانب دیگر به دشمنان کاذبه اسلام خاطر نشان می سازد که اسلام دین جنگ وغوغا نبوده با شما بودیم بما هم ازغنیمت حصه بدهید واگراحیانا" کافران غالب شوند می گویندمادرحفاظت و حراست شما بودیم لذادرمالی که در جنگ از مسلمانان گرفته اید بما حصه بدهید. خلاصه اینکه موفقیت دراین راه بر علاو علم بعمل نیز نیاز مبرم دارد، زیرا وقتی مسلمانان با نصرت، سیاسی اسلامی مجهز گردیدند دوستان ودشمنان اسلام را به نحو احسن تشخیص داده و بر

اضرار همه آنچه به صف جهادی صدمه می رساند بکلی واقف میگردد . اینجا است که مسلمانان یك نظم و اطاعت کامل را در صفوف خویش حکمفرما ساخته و ، چون خشت های چیده با متانت بسوی هدف به پیش می تازد- مسلمان اگاه با مطالعه اوراق درخشان تاریخ اسلام به مثال های برجسته و عملی فوائد و اضرار نظم و بی نظمی پی می برد . درباب اضرار و فوائد میتوانم به غزوه احد یا مشکل ترین رویلـ روئی مسلمانان با کفار نظری بأفگنیم درین غزوه دیده میشود که در اثر کوچکترین تخلف مجاهدین از نظم وفرمانده پیغمبر (ص) یا فرمانده مدبر جهاد توازن جنگ برهم خوردو مسلمانانی که در آستانه فتح و غلبه قرار داشتند به شکست، مواجه می شوند .

با در نظر داشت این معروضه کوتاه مسئولیت عظیم هر قائد جهاد و حتی رهبر انست تا تنظیم و امادگی صفوف جهادی را نسبت به همه چیز حق اولیت بدهد و با استخدام افراد مجرب و مسلکی در فنون متذکره اقدام به تأسیس اموزشگاه های علمی و نظامی زده ودر بهبود امور اقتصادی خود و کشور شان بذل مساعی نمایند .

درطول چندین سال جهاد مسلحانه ام بچشم خود دید ام که ما در محاربات از هر لحاظ و حتی از نگاه سوق و اداره ، نظامی بحدی نقصان پذیر بودیم که فقط نصرت الهی ما را از ، شکست کامل نجات میداد .

مثلا " دریکی از محاربات ولایت پکتیا در حالیکه قوای دشمن با وجود پر سونل محدود و قوت برتر اتش همه روزه عساکر صفوف مقدم محاربه خویش را تبدیل مینمود آنها را استراحت داده، و عساکر تازه دمی بمقابله می فرستاد در مقابله باوجود مجاهدین فراوان سوق و اداره حربی ما بحدی ضعیف بود که مجاهدین صف مقدم مدت هشت روز را بدون کدام وقفه در سنگر گذشتاندو طبعیی است که انسان این قدرت را ندارد که بتواند هشت شبانه روز بیدار وپیاپی مانده و در حالت جنگ باشد و هر گاه کسی در چنین حالتی قرار می گیرد نیروی بدنی وی ضعیف شده واعصابش ذکاوت و ابتکار، حربی را از دست می دهدلذا بخوبی نمیتواند از عهده محاربه برآید . از خداوند (ج) مستدعی ایم تا برادران مسئول را - توفیق عنایت فرموده که با تجهیز و تنظیم قوت های جهادی خویش گلیم کفر و الحاد مزدوران روس را از خطه مقدس افغان بر چینند .

محمد عمر اخگر

نظامی ښوونه او روزنه

مدافعه

له مدافعې څخه هدف پطری، تقربکاو او د مدافعې د اصلي کرسی په امداد کې دښمن ته قاطع تلفات ور اړول اودمتعرضو مهاجمو قوتونو په شا تنبول او دمساعدو تکتیکي خطوطو محافظه کول او پدی ترتیب، د یوه قاطع تعرض لپاره شرایط برابرول له مدافعې څخه عبارت دی:

مدافعه باید متینه اواکتیفه " فعاله " وی د دستی جمعی اسلحو د پیاده او ټانکونو د کتلوی هجوم د هوائی ضرباتو او هم د توپچی اور په مقابل کی مقاومت او پایداری قدرت ولری تر څو ددښمن عبور او نفوذ په مدافعه کی نا ممکن کړی

۱ – متینه مدافعه:

دیوی داسی محاربی داجرا ، لپاره د مدافعې کوونکی جزوتامونو چمتووالی چه په هرنوع ، وضعیت او شرایطو کی خپله موضع له دښمن څخه محافظه کړی .

ددی وظایفو موفقه اجرا ، په عالی محاربوی کیفیت،دجزوتامونو د پرسونل مورال تنظیم قوت د زدکړی سویه اوټینګ، عسکری دسپلین او همدوظیفی داجرا لپاره مساعی چه په هر قیمت وی . د محاربوی نظام عمقانی تاسیس د اور دسیستم ماهیرانه تاسیس اوهم دتجزی له نقطه نظرڅخه د موانعوتاسیس اراضی ماهرانه تجهیز د کیمیاوی سلاح ګانو او تولو اور لرونکو وسلو او دیوی فعالی تدافعی محاربی اجرا کول او د تولو

جزوتامونو متين والي د خپلې موضع په محافظه کې عبارت له متيني مدافعي څخه ده .

۲- اکتيفه "فعاله" مدافعه:

ددښمن د ارضي دومدار مکشف د ټولو جزوتامونوبا سنجش فعاليت د محاربې په ساحه کې او، هم د قواو وسايطو د اورپواسطه د يوه ماهيرانه مانور اجرايه جبهه او عمق کې چې ميسر شي فعاله مدافعه ده .

مدافعه بايددالاندې خواص ولرې:

داتو مي او کيمياوي وسلې ضدوي .ددسته جمعي وسلو په مقابل کې بايدد استوار ی قابليت ولري چې ددښمن لخوا، استعماليږي .

ضد توپچي وي - ددښمن د توپچي او هاوانونو د اور د تقليل قابليت ولري د اعظمي تلفاتو مخنيوی وکړي تر څو مدافعه کوونکي جزوتامونه محفوظه پاتې شي.

ضد ټانك وي - هجوم کوونکي او هغه چې د مدافعې په عمق کې نفوذ کوي هغه دفع طردکړي او اعظمي تلفات ورکړي

ضد هوائي وي - دهوائي کتلوی ضرباتو د تلفاتو تقليل قابليت ولري او هم د ملاحظې ورتلفات هغوی ته ورکړي.

ضدسياست وي - دسياست، قوت د کوزولو او په محکمه کېښيناستلودممانعت قابليت ولري، او دښمن د سياست په کم وخت کې امحا کړي .

د جزوتامونودمدافعې شرايط:

د جزوتامونو دمدافعې شرايط معمولا" دتکتيکي وضعيت په مفهوم مشخص په نظري کې نيول کيږي هغه د موقعيت وضعيت ،خصوصيت ددښمن -د خپلو او همجواره جزوتامونو شرايط اراضي او غيره چې په هغه کې ترتيب تنظيم او د جزوتامونو تيريدل په مدافعه کې پعمل راځي.

ددې موادو څخه وضعيت د دښمن د مداقعې په شرايطو، کې زيات تاثير لري.

پدې سبب نظر په مسافه د جزوتامونه او دښمن لرې او نږدې دښمن " د مستقيم تماس او يا غير مستقيم تماس په شرايطو کې جزوتامونه په مدافعه تيريږي .

په مدرنو محاربو کې اغلبا " جزوتامونه د مستقيم تماس تعرض په شرايطو او يا دتصادفي محاربې دنه موفق کيدو په صورت کې په مدافعه لاس پورې کوي.

ددښمن سره دمستقيم تماس په شرايطو کې د قوتونو مدافعه زياته مشکله وي پدې لحاظ

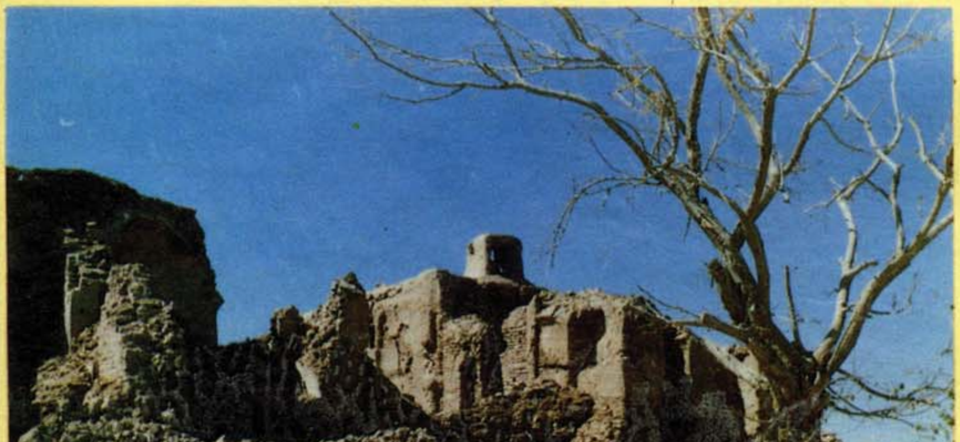

قاعدتا " ددښمن د زور ترتاثير لاندی وی ددښمن د حملی دايمی خطر جناحينوموجوديت، د اتصال او غير مستند خلاص نقاطه او هغه اراضی چه د جزوتامونو د مدافعی لپاره نامساعده وی منځ ته راځی .

او علاوه پردی جزوتامونه په ابتداء کی د هغو قوا وسايطو سره مدافعی ته مجبور کيږی کوم چه د تعرض لپاره يی وظيفه اخيستی وی .

په مدافعه کی جزوتامونو ته لاندی محلات تخصيصوركول کيږی:

دلگی ته ـ موضع (تانك ته موضع د اور)

بلوك او ټولی ته (محل د مقاومت)

دلگی په مدافعه کی موضع اشغالوی چی پراخوالی د جبهی يی (٥٠ ـ ٦٠) متره وی او دا جبهه دلگی ته د ا امکان ورکوی چی دهمجواره دلگی سره يو ځای کوم دښمن چی د مدافعی اصلی خط مخکی او اوجناح کی وی امحاکړ ی

ددلگی موضع "جقوری" د ماشيندار ،خفيف راکت انداز، ـ ميدانجه د ماشيندارد دوه دريو نفرو پناگاه يوه يادوه د جبهه خانی لپاره ځايونه بايدتجهيز کيږی .

بلوك "محل دمقاومت " د مقاومت په محل کی ددلگو "جقوری "موضع د اور ـ د زرهيوشونو او تانکونو لپاره اصلی او احتياطی موضع محل د ترصد او قوماندی ،بلنداز او دارتباط خندق تحکيم او تجهيز کيږی ددلگو موضع ترمنځ خندقونه اويا د ارتباط خندقونه کيندل کيږی جی په هغه کی د ماشيندار د افرادوجقوری او دراکت انداز لپاره موضع تجهيز کيږی .

ددلگو موضع تر منځ خندقونه اويا د ارتباط خندقونه کيندل کيږی چی په هغه کی د ماشيندار و د افراد چقوری ، د راکت انداز لپاره موضع تجهيز کيږی . د بلوك د زرهيوشونو د اور موضع معمولا "په محل د مقاومت کی او هم د اراضی په يماج کی تاسيسيږی، جی په اعظمی توگه جناحينواوخاليگاو کی د انداخت د اجرا قدرت ، ولری .

تانکونه په محل د مقاومت کی په جبهوی او عتمانی شکل ، سره دالی (٢٠٠) مترو په مسافه يوله بله ښخه ځای پر ځای کيږی اصلی اواحتياطی موضع د هرتانك لپاره انتخابيږی چی چارپير مدافعه ددښمن ترصد د اور اجرا په هغه ساحه کی ، چی د بر کت انداخت ښخه کمه نوی د تجمع اور امکانات سترو اخفا او مخفی لاری د يوی موضع ښخه بلی موضع ته تامين کړی .

پاتی په (٧٢) مخ

د منبع العلوم مدرسه کی هر هغه افغان شامليدای شي چي د اسلامي اصولو پوره پابندوي، تنظيمي رقابتونه ونه پالي يوازې درس ووائي او بس

مولوی عزیز خا ن

دمنبع الجهاد مجلي خبریال په میرانشاه کي د «منبع العلوم» دمدرسي له صدر ښاغلی مولوي صاحب عزیزخان سره یوه مرکه کړې چي دلته یي خپروو:

«اداره»

پوښتنه: د منبع العلوم د مدرسی محترم صدر صاحب هیله ده تر هر څه لومړی د منبع العلوم د مدرسې د تأسیس د نیټې، مؤسس او په دغه سیمه کې د مدرسی د تأسیس د ضرورت او هدف په هکله د مجلي لوستونکو ته لنډ معلومات ورکړئ.

ځواب: دغه مدرسه شپږکاله وړاندی تأسیس شوې او دا دري کاله کيږي چي تعلیم په کې شروع شوی دی مؤسس یی مولوی جلال الدین حقانی او د ده ملګری شهید مولوي احمد ګل مولوی رحمت الله شهید مولوی فتح الله او مولوی نظام الدین حقانی یې بنسټ (بنیاد) ایښودونکي دي او دا مدرسه په میرانشاه کې ځکه جوړه شوې چي له یوې خوا دا ځای د افغانستان سرحدي سیمو ته نژدې دی او بل دا چې پدی سیمه کی د مهاجرینو تعداد هم زیات دی اود دی ځای هوا هم نسبت بنو، دیره اسماعیل خان او پیښور ته یوڅه سړه ده او طالبان هم ډیر دي.

پوښتنه: فعلاً د منبع العلوم په مدرسه کې څو تنه طالبان په زده کړه او تعلیم بوخت دي اود څو تنو استاذانو له خوا ورته د تدریس چارې سرته رسیږی؟

ځواب: لکه څنګه چې تاسې ګورئ همدا اوس د نوي تعلیمی کال د پاره داخله شروع ده او تر اوسه پوری درې میاشتی رخصتي وه. تیر کال مونږ سره (۸۳۰) تنه زده کوونکي او ۲۱ تنه استاذان وو او سږ کال مونږ ٤ تنه نور استاذان هم مقرر کړیدی چې د ټولو استاذانو تعداد (۲۵) تنو ته رسیږی.

پوښتنه: که د مدرسې د تعلیمي نصاب په هکله لوستونکو ته په لنډه توګه معلومات ورکړئ ډیره مهرباني به مو وي.

ځواب: زمونږ مدرسه په درېو برخو

ويشـل‌شوي‌ځي يوه څانگه د تحفيظ القرآن ده چي د (۷۰ – ۸۰) په حدودو کی حفظ کوونکي په کې موجود دي بله شعبه د انجمن القرآن ده چي فعلاً په کی د څلورم ټولگي څخه ترنهم ټولگي پورې زده کوونکي زده کړه کوی او پدغه شعبه کې ديني او عصري مضامين دواړه تدريس کيږی دريمه شعبه چې په هغی کې د افغانستان زوړ مروج ديني تعليمی نصاب يا د د يو نبد طريقې په شکل تدريس کيږی. تر اوسه پورې مونږ وړه دوره لرله، خوا الحمد لله سږ کال د مشهور مفسر او محدث سيد شير علی شاه چی پخوا په حقانيه مدرسه او کراچۍ کی استادۇ هغه هم په مدرسه کی مقرر شوی دی او انشا الله سږ کال به لويه دوره هم کيږي.

پوښتنه: د مدرسی د اداري له خوا استاذانو او طالبانو ته څه ډول اسانتياوی شته دی؟

ځواب: کوم استاذان چې کورونه يی ليری دی د هغوی د پاره د ليليی ټول شرايط برابر دي او کوم استاذان چې کورونه يې نژدی دي د هغوی د وړلو او راوړلو لپاره د موټر اسانتيا وی شته او استاذانو ته مناسب معاشونه هم ورکول کيږی. د طالبانو د پاره د ليليی پوره انتظام شته دي، کتابونه هم د مدرسی له خوا ورکول کيږي او کلينك هم جوړ شوی دی که مريض سخت وي بيا د مدرسی لخوا نورو شفاخانو او حتی پيښور ته هم وړل کيږی.

پوښتنه: په مدرسه کی د شامليدو او د زده کړی شرايط څه ډول دی مطلب دا چی په کومه سويه شاگردان منی؟

ځواب :مونږ د معارف په برخه کې له څلورم څخه تر نهم ټولگی پورې زده کوونکي لروچې دا برخه د شپاړسم ټولگی پورې دوام کوي هغه شاگردان

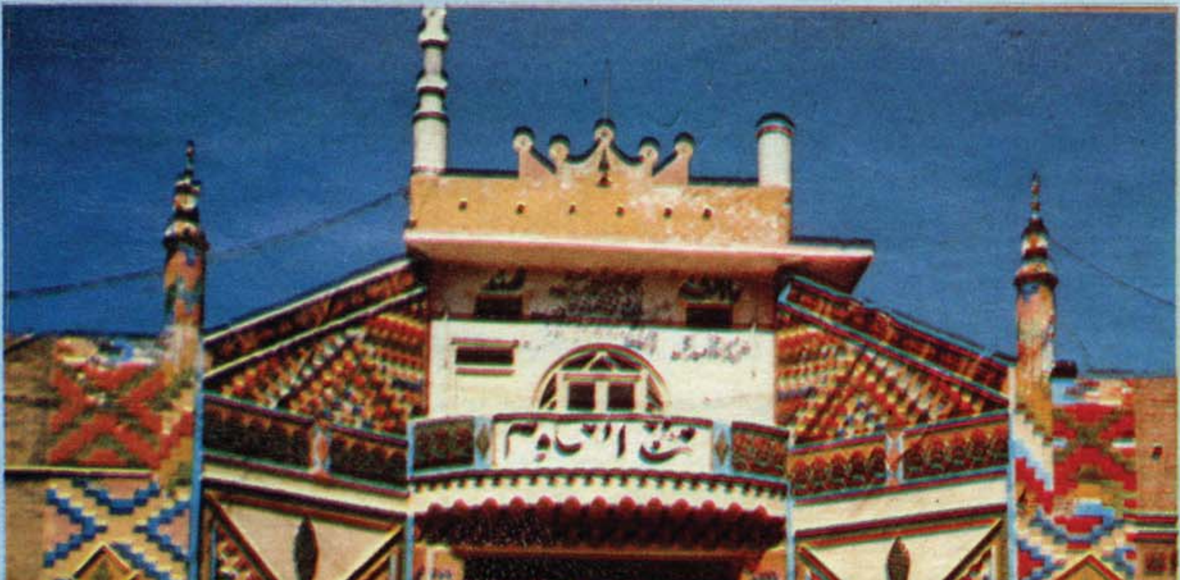

چې سن يې برابر او د ښو اخلاقو خاوند وي مونږ يې شاملوو.
په ديني برخه کې د ټيټې سويې طالبان نه دا خليزي بلکې د متوسطې سويې، لر ونکی طالبان داخلوو خو شرط دا دی چې طالب به د اسلامی اصولو پوره پابند وي او تنظيمی رقابتونه به نه کوي يوازې يوازې درس به وايی او بس.

پوښتنه : طالبان پدغه مدرسه کی په څومره موده کې خپلې زده کړی بشپړولی شي؟

ځواب :دغه مدرسه چې مونږ جوړه کړی او نصاب موتخمين کړی دي نو يو طالب په(١٦) کلونو کې کولی شي چې‌له‌دې مدرسې څخه فارغ او شهادت نامه واخلي ، ځکه چې په دغه مدرسه کې دينی مضامين د فنونو کتابو نه،د حديثو د معانيوزده کړه او سأينسي او اجتماعی علوم تدريس کيږي .

پوښتنه :تراوسه پوري له‌دغې مدرسې څخه څودوري طالبان فارغ شوي دی او د فراغت څخه وروسته چيرته تللی دي؟

ځواب: زمونږ د مدرسې د تحفيظ القران شعبی څخه(٢١)تنه فارغ شوی او نور طالبان چې وړه دوره يې دلته سرته رسولی وه دلوېې دورې د پاره تل ، حقانيه او شاه فيصل جماعت ته

سږ کال دمنبع العلوم په مدرسه کې دلويې دوري انتظام هم شوی دی . نوربه طالبا ن خپله ټوله زده کړه همدلته بشپړوی .

تللي دی. او سږ کال چې د خدای (ج) په فضل د لويې دوري انتظام هم شوی دی نوهمد غې مدرسه کی به خپلې زده کړی بشپړوي.

پوښتنه: محترم مولوی صاحب په آخر کی د يوه دينی عالم په صفت د أفغانستان علماوو،مدرسينو او طالبانو ته څه پيغام لری چې مونږ يې د منبع الجهاد د مجلی د لارې وروړسوو؟

ځواب:زما پيغام علماوو،مدرسينواو طالبانو ته دادی لکه څرنگه چې په هره اسلامي جامعه کی عالمان د روح حيثيت لری او بدن په روح ژوندی وي همدغسی اسلامي جامعه په عالمانو ژوند ی‌ساتل کيږی په همدغه اساس له هغه وخت څخه چی افغانستان ته اسلام راغلی دی نو د دينی عالمانو له خوا پالل شوي دي،کله چې د ثورخونړی کودتا وشوه نو همدغو عالمانو خلك د جهاد د پاره راپورته کړل او هغوی يې دجهاد په واقعی مفهوم وپوهول نو په آينده کی هم دا توقع لرو چې عالمان مدرسين او طالبان د تنظيمونو اختلافات د منځه يوسي او لکه څنگه چی قرآنکريم حکم کوي يوه متحده سالمه اسلامی جامعه جوړه کړی داسی ونه شي چی اختلافاتو ته لمن ووهو بلکې قرآنی تعليم هداياتو او لارښوونو ته متوجه شو چی يو ازې او يوازې په همدی ټول مسايل حل کيدای شي اوبس.

علماء د اسلامی د روح حيثيت لری څرنگه چی بدون روح ژوندی دی همدغه ډ اسلامی جامعه په علماوو ژوندی ساتل کيږی. د تاريخ په اوږدو په افغانستان د هر اسلامی قيام او خوځښت رهبری د علماوو په غاړه وه د ثور له خونړی‌کودتا وروسته علماوو د جهاد بيرغ پورته کړ. ځکه خو علماوو ته په کار ده چی د ولس د وحدت په خاطر او د اختلافاتو د له منځه وړلو په لار کې جدی مارزه وکړي.

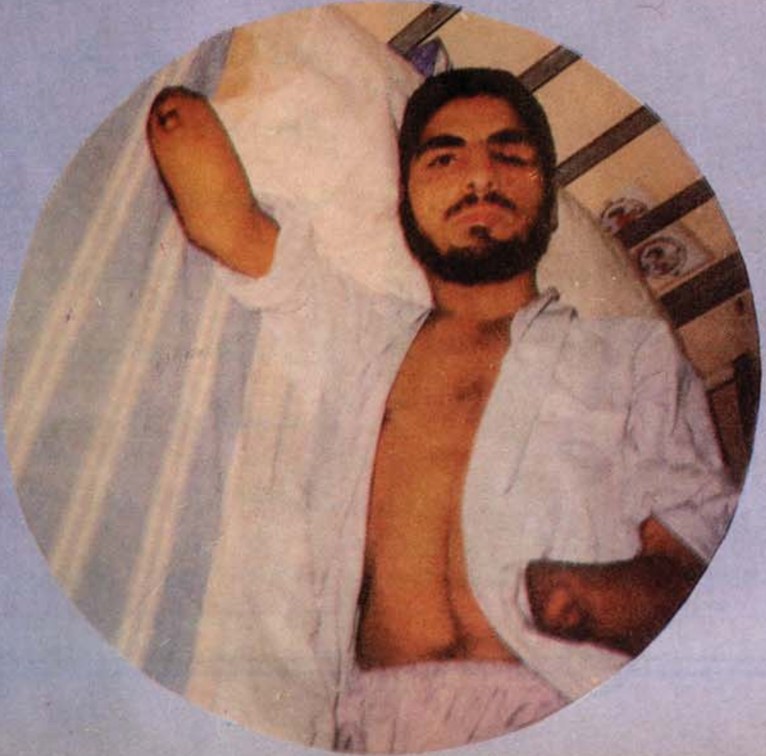

مجاهدینو په خوست کی د شلکی پوسته فتحه او دوه الوتکی ئی ویجاړی کړی

پکتیا : له پکتیانه په را رسیدلو خبرونو کی ویل شوی دی چی د الحاج مولانا جلال الدین حقانی تر قیادت لاندی مجاهدینو په ۱۳٦۹/٤/۲۷ نیټه د خوست د هوایي ډګر او شیخ امیر علاقداری کي د مزدور رژیم د امنیتی کمربند په پوستو بریالی عملیات وکړل .

په خبرکی ویل شوی دی چی مجاهدینو ددغو عملیاتو په لړکي د شلکي په نامه یوه ډیره مهمه او قوي پوسته فتحه کړه .

په دغو بریالیو عملیاتوکي د دښمن له پوځیانو او اجیرو ملیشه وء څخه (۲۲) تنه وژل شوی او ټپیان شوی، د مزدور رژیم یو صاحب منصب او پنځه تنه عسکر ژوندی نیول شوی او ډیری وسلی د مجاهدینو لاس، ته ورغلي دی.

خبر زیاتوی چی په دغو عملیاتو کي له میړنیو مجاهدینو څخه (۱۰) تنه ټپیان او دوه تنه د خدای (ج) د رضا په لار کی د شهادت لوړ مقام ته ورسیدل .

دیوبل خبر له مخي مجاهدینو، په ۱۳٦۹/٤/۲٦ نیټه مازیګر د دښمن یوه الوتکه چی د خوست کلابندو پوځیانو ته یي اکمالات، کول راوغورځوله .

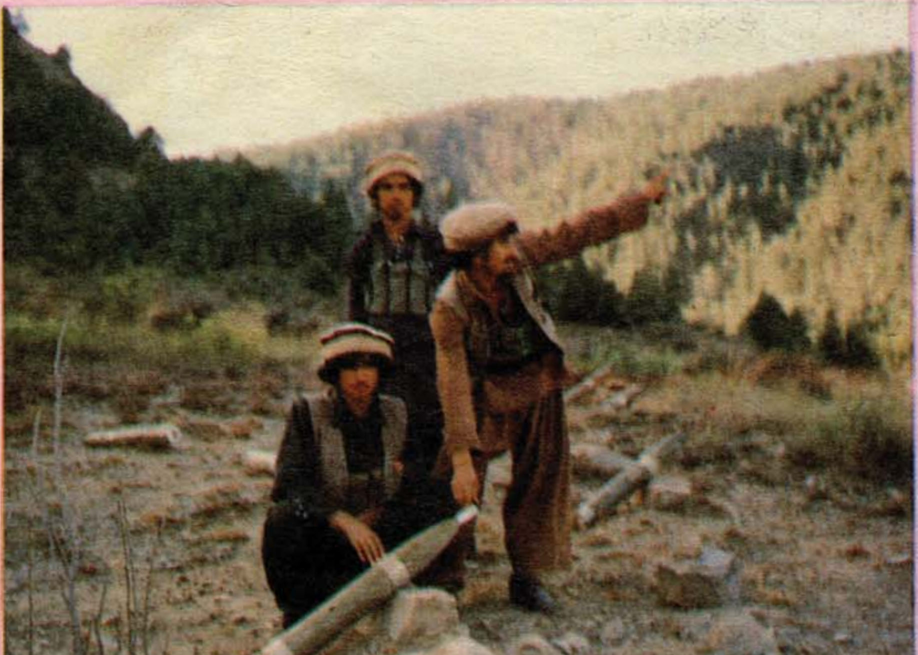

خبر زیاتوي: په دغه الوتکه کې، پر اکمالاتو اود الوتکې پرعملـې برسېره د مزدور رژیـم د یــو لوړ رتبه هیئت په شمول دیرش تنه پوځیان سپاره وو چــې د الوتکې د اور په لمبوکې سوي دي.

د یوبل خبر له مخې مجا- هدینو په ۱۳٦۹/٤/۲۷ نیــټه د خوست په هوایی ډګر باندی دډرنو وسلو دډزو په نتیجه کې پر ډګر ولاړه یوه الوتکه تخریب کــړه.

خبرونه وايي چې د خوست پر هوايي ډګــراو پوځی مرکزونو باندې د مجاهدینودډرنو وسلــو عملیات روان دي او د ورځــې له خوا پر هوايي ډګر الوتکـې، نـشی سـکـتـه کیـدای.

مسکو او دبغاوت...

تاریخئ تجربې ښیې چې ملتونه چیری هم دتل لپاره غلامان نه دی پاتی شوی او تیری کوونکو قوتونو که څه هم د زور او غرور په نیشه کی دڅه مودی لپاره مؤقتی برلاسی تر لاسه کړی دی . خو چیری یی هم د تجاوز له شرموونکی شکست څخه ځان نه دی خلاص کړی .

دروسیې د جمهوریت د پارلمان اوسنی فیصله که هر ډول تحلیلیږی خو واقعیت دادی چی کمونیزم دفطرت له بنسټونو سره دټکر هغه نوم دی چی هیڅوك یی په پیل کی لاهم دتداوم او استمرار پر جریان قانع نه وو .

هره سیاسی پدیده د وخت او زمان په مسیر کی دمقبولیت او عدم مقبولیت له معبر څخه وځی او هره هغه عقیده او مسلك چی د بشر دفطرت له بنسټیزو جهتونو سره متوازی تګ ونه شی کولای نتیجه یی رکود او سکون دی دغه رکود او سکون ته د مرګ اصطلاح هم استعمالیږی .

په پکتیا کی د افغانستان د جهاد د قوماندانانو ددوهمی لویې غونډی لنډ راپورتاژ

د روان کال د سرطان د میاشتې (۲ – ٤) په پکتیاکی دافغانستان دجهاد د قوماندانانـودوهمه سـراسری غـونډه وشـوه چـې په هغه کـې د هیوادله ټولوولایتونـو تقریباً(۳۰۰) تنو نـو میالیو قوماندانانو برخـه اخیستې وه د منبع الجهاد مجلی خبـریال په دغه غونډه کې حاضـر و٬٬د غونډې له جـریان څخه یې یو لنډراپـورتاژ ترتیب کـړی چـې دلـته یې خـپروو :

«اداره»

د۱۳٦۹هـ ش کال د سرطان د میاشتې په لومړۍ نیـــټه د جمعې ورځی تر ماښیګره پورې د مجاهدینو قوماندانانـدافغانستان له ډیرو لریو لریو سیمو څخـــه ډلـی ډلـې د پکتیا ولایت په یوه آزاده سیمه کـې د الحاج – مولانا جلال‌الدین حـقـانـــی یوه‌جهادی مرکزته راورسیدل . دغلته د غونډې دجوړیدولپار ه بوره ترتیبات نیول شـوي وو . قوماندانان او مجاهدین‌دغونډی له ټاکل شوی ځای‌څخه‌یوځمړاندی په قرارګاه کـې سره راټول شول او تردمـه کیدوڅخه وروستــه د غونډې ځای تــه و خـوځـیدل په لاره کې د دوی هـرکلی ته د تشریفاتوقطعه (چی دعبدالله بن مبارکغ حربی پوهنتون لـــه استادانو او محصلینو څخــــه تشکیل شوې وه)او نورمجاهدین په منظمه توګه ولاړووډټولوقوماند– انانو په نمایندګـی نومیالـــی قوماندان بریدجنرال – سید حسـین (چی په ســید– جګړن سره مشهور دی) د، تشریفاتو قطعه معاینه اودهغوی، د احترام مراتب یې ومنل . وروسته بیا د نومړی جهاد ی، مرکز مجاهدینو میلمنو ته د هـر کلی او راتګ په خوشحالۍ د ډرنو او سپکو وسلو ډزې وکـړی. قوماندانانو د شپې تر ډیره

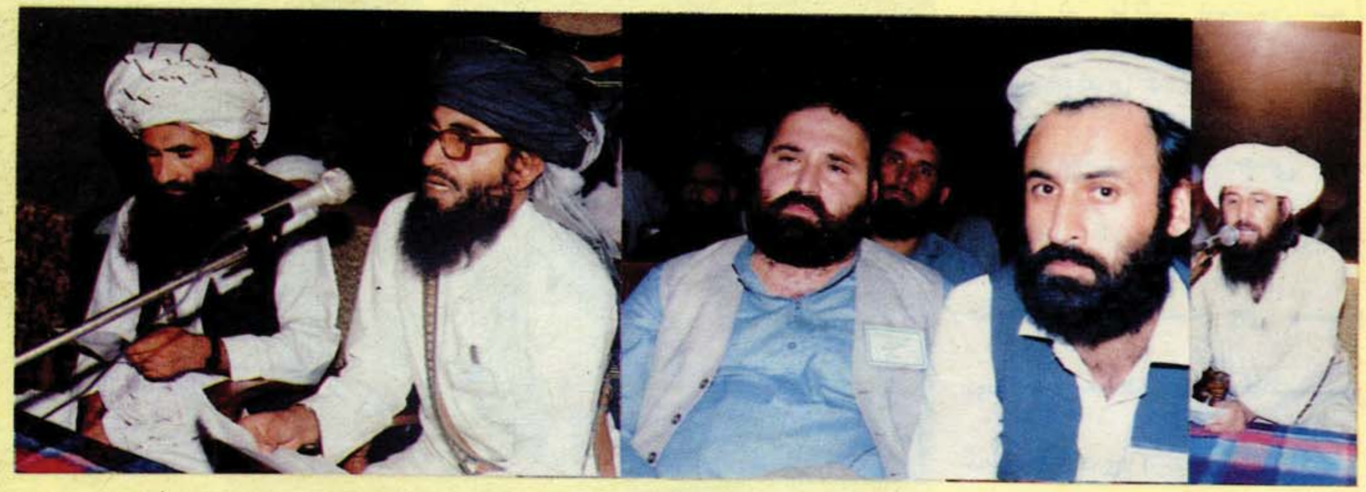

دقوماندانانو دسراسري شورا دغونډې جريان

وخته يو له بل سره د ييژند-
ګلوی ليدنې کتنې وکړی.
سهار تر چايو څښلو وروسته
بوڵ هغه ځای ته‌ور غلل چې،
د غونډې لپاره ټاکل شوی‌وٶ.

غونډه د سرطان دمياشتې،
په دويمه نيټه د شنبې په ورځ
د سهار په اتو بجواوپنځلسو
دقيقو د مولوی بخترجان له
خواد قرآن عظيم الشان دځو
مبارکو آيتونوپه تلاوت سره پيل
شوه.

د يادونې وړده تر دغه
وخته چې لا دشورى رئيس نه
وٶ ټاکل شوی د غونډې‌چارې
د هغه کميسيون له خوا سرته
رسيدلې چې دمخه په لومړنۍ
غونډه کې ددغه شورا ددوهمې
غونډی جوړولو او هغې ته د
قو ماندانانو د دعوتولو لپاره،
ټاکل شوی وٶ.

دشورى دغومی نه په مخکې
غونډه کې د قرآن عظيم-
الشان د ځو مبارکو آياتونو له
تلاوت څخه وروسته لومړى د،
ټاکلی کميسيون په نمايندګۍ
الحاج مولانا جلال‌الدين‌حقانی
د يوې مفصلې وينا په ترځکی،
لومړی د غونډې برخه والو
قوماندانانو راتګ ته هر کلی
ووايه او بيايې د جهادپه
اوسنۍ وضعې،روانو سياسی،
حالاتو،په اوسنی وخت کې
ددغی شورى په ارزښت،اهميت
او دقوماندانانو پر مسئوليت او
تاريخي رسالت رڼاواچوله.

ورپسی قوماندانان‌انورخان
د حقانی صاحب د خبرو په
تائيد توضحي خبرې وکړې

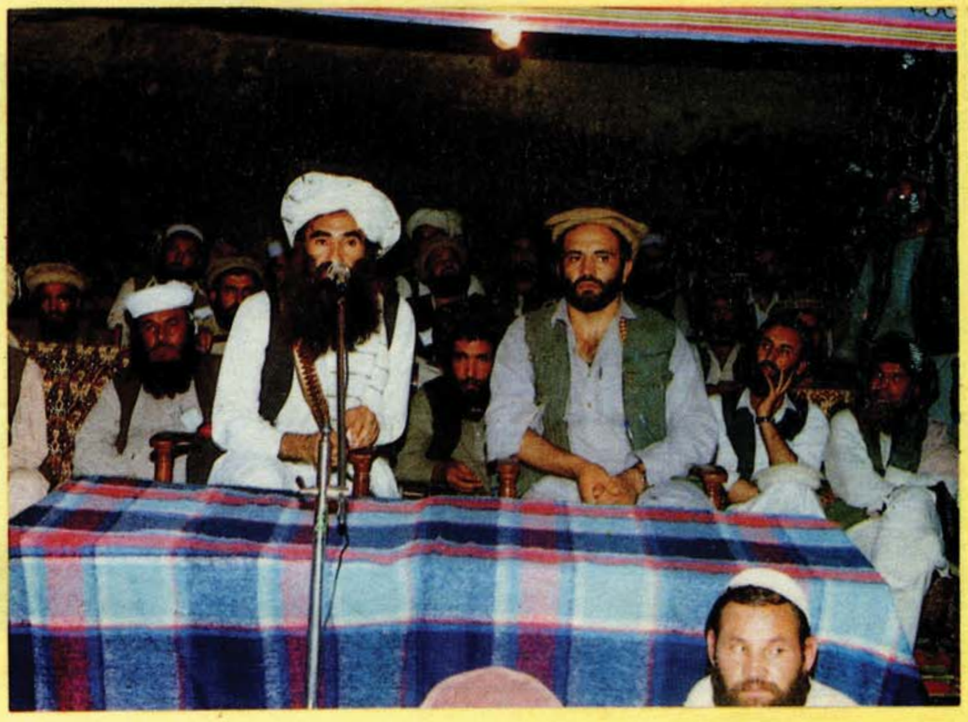

غونډه کې ټاکلی کمیسیون شورا ،
ته د غونډی د موقتی رئیس
موضوع پیشنهاد کړه چې لــه
پوره جر او بحث څخه وروسته
خلیفه عبدالواحــد چې یــو ،
نومیالی مجاهد او روحانــــی
شخصیت دی د رأیـو په اتفاق
د غونډی د مؤقت رئیس پــــه
توګــه وټاکل شــو.د رئیس تــر
ټاکل کـیدوڅخــه وروسته‌درئیس ،
معاون د ټاکل کیدو پیشنهــــاد
وشو چــې د رأی ګیری پــــه

یوه‌نیمــه بجــه پای ته ورسیده.
له غرمی نه په وروستــــــه

او دخپلی وینا په ترڅ کـــــې
یې د مجاهدینو تر منځ‌دوحدت
او جهادی فعالیتو نو پــــه
هماهنګــی او دګډومرســـتو پـر
موضوع ټینګار وکړ .

وروسته بیا د مجاهدیـــــنو
نومیالی‌قوماندان مولوی ارسلان
رحمانی د غونډی برخه والو ته
ددغې شورا د جوړیدو داهمیت ،
او هدف پــه باب په تفصیـــل
سره خــبرې وکـړې .

د شورا د لومړی ورځـــــی
لومـړنی غــونډه د ورځی پـــه

نتیجه کی الحاج مولانا جلال-
الدين حقاني د غونډی دموقت،
رئیس د معاون په توګه وټاکل ،
شو .

وړ پسی د غونډی موقت رئیس ،
خلیفه عبدالواحد برخه والو
ته مفصله عالمانه ویناوکړه او د
خپلو خبرو په ترڅ کی یی ولوړی،
له برخه والو څخه د زړه له
کومي منته وکړه چی پوده يي د
دومره لوړي او له مسئولیته ډکي
وظیفی د سرته رسولو اعتما د
وکړ. او بيايي ددغه ډول -
شوراګانو او غونډو دجوړیدو ،
ګټی او فایدې په ګوته کړی اود
مجاهد ینو ترمنځ يي د پور ه
وحدت د رامنځ ته کیدلو پر
موضوع ټینکار وکړ او په اوسني،
حالت کی يي مجاهدين،
او قوماندنان خپلو مسئولیتونو
ته متوجه کړل .

د سرطان د دريمي نیټی
د یکشنبی د ورځی په غونډه
کی پیشنهاد وشوچی د
غونډی د ټولو برخه والو قوما-
ندانانو له منځ څخه دی یو
کمیسیون جوړ شي چی دجهاد
او مجاهدینو په مربوطو مسایلو
او دجهادی فعالیتونو په هما-
هنګ کولو غور وکړی .دد ی
کمیسیون د ټاکنی لپاره داسي
طریقه په کار واچول شوه
چی لومړی باید ټول هیواد د
ولایتونو په ترکیب کي په حوزو،
تقسیم شي، د هرولایت قوماند-
انان دي له خپل منځ څخه
دوه تنه عمومي کمیسیون ته
انتخاب کړی .یوازې کابل
ته د دووتنو او کندهار ته دیو

امتیازی نماینده حق ورکول شو.

له غور او بحث څخه وروسته ټول افغانستان پدی ترتیب په اوو حوزو وویشل شو:

۱ ـ کابل ، پروان ، کاپیسا بامیان (۱۰) تنه

۲ ـ کنړونه ، ننګرهار، لغمان (٦) تنه

۳ ـ پکتیا ، پکتیکا ، غزنی ، وردک ، لوګر ، (۱۰) تنه

٤ ـ بغلان ، کندز ، تخار ، بدخشان (۸) تنه

۵ ـ بلخ ، جوزجان ، سمنګان ، ـ فاریاب (۸) تنه

٦ ـ قندهار، هلمند ، ارزګان ، زابل فراه ، نیمروز (۱۳) تنه

۷ ـ هرات ، غورات ، بادغیس ـ (٦) تنه

د (٦١) کسیزکمیسیون تر ټاکل کیدو او جوړیدو وروسته کمیسیون غونډه وکړه او پر مربوطو مسایلو یې غور او څیړنه وکړه .

دیادونی وړده چی د شورا د غونډو په جریان کې ډیرو زیاتو قوماندانانو هر یو پخپل ، وار سره خبرې وکړې او د

خبرو په ترڅ کې یې د خپلو فتحو او بریالیتونو په یادولو سربیره خپلې ستونزی او مشکلات هم د غونډی برخه والو ته واوړول او دجهادی فعالیتونو د هماهنگی، پر دښمن باندی د بري او په افغانستان کی دیو قوی اسلامی حکومت د جوړید و، په هکله خپل نظریات څرګند اوومجاهدینو د خپل منځی – اختلافاتو د رامنځ ته کیدو د مخنیوي په هکله یې ډول ډول، پیشنهاددونه وکړل.

په دریمه ورځ د سرطان د میاشتی په (٤) نیټه ددوشنبې په ورځ کمیسیون یوه جلا غونډه وکړه او دهغې په ترځ کې یې د کمیسیون د غړیو وظایف په لاندی دري برخوکې مشخص کړل:

١ – دنظامي امورو سمبالښت او هماهنګ کول.

٢ – دمجاهد ترکنترول لاندې سیمو کې امنیت.

٣ – ددعوت اوارتباط سلسله.

د همدغې ورځی په وروسته غونډه کې هم زیات شمیرقوماندانانو خبرې وکړی.

ددغی غونډی په پای کی د، قوماندانانو شورا ګډه اعلامیه چې د کمیسیون له خوا تصویب شوې وه د غونډی برخه والوته واوړول شوه او غونډه د الحاج مولانا جلال الدین حقاني په اختتامیه وینا د ورځی په دووبجو سره پای ته ورسیده.

+++++++++++

د افغانستان د جهاد د قوماندانو د سراسري شورا

ګډه اعلامیه

بسم الله الرحمن الرحیم

د مخکیني فیصلي له مخی چې د۱۳٦۹هـ ش کال د ثور په ۱۷مه نیټه دجهاددقوماندانانو د شورا په لومړنۍ غونډه کی شوی وه د سرطان د (۳ – ٤)نیټی پوری د، افغانستان د جهاد دقوماندانانو دوهمه سراسری غونډه د پکتیا ولایت د خوست د لویيولسوالۍ په یوه برخه (ژوړ)کی جوړه شوه .په دغه غونډه کی چې د افغانستان د ۲۹ ولایتونو د مختلفو جهادی تنظیمونو قوماندانانو چې شمیر یي له (۳۰۰) تنو څخه زیات وء ګډون کړی وء ،دا لاندی تصمیمونه ونیول :

کمیسون ته وظیفه ورکړل شوه چې د زیاتو نیول شوو تصمیمونو پرعملی کولو برسیره په یوی پراخی شورا کی د ټولو قوماندانانو د ګډون زمینه برابره کړی.

الف: په افغانستان کی د روسانو د مزدور رژیم د رانسکورولو او د منځه وړلو دپاره د نظامی پراخه فعالیتونو د نظم او هم اهنګۍ رامنځ ته کول.

ب : د مجاهدینو د کنترول لاندی سیمو کی د امنیت د ښه والی په منظور، شریك تصمیمونه نیول .

ج : د افغانستان د مسلمان او مجاهد ملت د جهادی روحیی د لوړولو او خوندیساتلو د پاره عملی مُؤثره تدبیرونه نیول ددی د پاره کوم مشکل چې په جهاد کی رامنځ ته شوی، هغه د منځه لاړ شی.

د: د هیواد په دننه کی د مجاهدینو د خپل منځی پیښو او قضایاو و د خپړنی او غور دپاره دیو ګډ شرعی اصلاحی تشکیل منځ ته راوړل .

هر هغه طرحه او پلان، چي د جهاد د رهبری قوت او مسلمان ملت له خبرتیا څخه، پرته د افغانستان د قضیی د حل د پاره چي سیاسی طرفداری او تحمیلی خوا ولری ، وړاندې کیږي، زمونږ د مسلمان او مجاهد ملت د خپل سرنوشت، ټاکلو د حق سلبول او زمونږ د هیواد په کورنیو چارو کی مستقیمه لاسوهنه ګڼلی شی.

شورا په ډاګه اعلانوی چي ددی شورا د جوړولو هدف د جهاد د رهبری قوت او قوماندانانو تر منځ فاصله را منځ ته کول نه ،بلکی د دواړو تر منځ نږدیوالی او دنظامی فعالیتونو د انسجام او دمجاهدینو د خپل منځی مرستو شریکول دی.

" ومن الله التوفیق "

په پکتیا کې د افغانستان د جهاد

دقوماندانانو

د سراسری شورا

د برخه والـــو - نوموونه

دکابل لـه ولایت څخـه :

شماره	دقوماندان نوم	مربوط تنظـیم
١ –	مولوی صدیق اله	حرکت انقلاباسلامی
٢ –	محمد جان	" " "
٣ –	عبدالرازق	" " "
٤ –	عبدلستار (زرگر)	" " "
٥ –	حاجی عبدالمنان	" " "
٦ –	حاجی عبدالرازق	" " "
٧ –	شیرشاه	اتحـــاد اسلامی
٨ –	زلمی (طوفان)	" "
٩ –	عجب گل	محاذملی اسلامـــی
١٠–	ډاکتر شارخ (گران)	" " "
١١–	خان‌محمد	" " "
١٢–	حاجی درمحمد	حزب اسلامی‌خالـص
١٣–	عبدالحـــق	" " "
١٤–	محمدحکیم (ولسوال)	" " "
١٥–	خـیرالـلّـه	" " "
١٦–	مولوی‌جلال‌الدین	" " "
١٧–	ابوبکرخشنود	نجـــات ملـــی
١٨–	عجـب گل	" "
١٩–	مخدوم‌سیدعطا اللّه	" "
٢٠–	ټورن سیدیونس امیری	نهضت اسلامـــی
٢١–	محمدانور	جمعیت اسلامـــی
٢٢–	شـیرمحمد	" "
٢٣–	محمود (ابراهیمی)	" "
٢٤–	نماینده تمکین	" "
٢٥–	مشتاق احمد	" "
٢٦–	تورگل	" "
٢٧–	بسـم اله خان	" "
٢٨–	سیدمحمد (علوی)	شورآی اتفـــاق

دننگرهـار له ولایت څخـه

شماره	دقوماندان نوم	مربوط تنظـیم
٢٩ –	عبدالقدیـــر	حزب اسلامی خالص
٣٠ –	محمـدعـلـمّ	" " "
٣١ –	نصراله بریالی ارسلاېی"	" "
٣٢ –	آصـــف	" " "
٣٣ –	حاجی زمـرك	" " "
٣٤ –	اصیل (نماینده مولوی‌غفور)"	" "
٣٥ –	شـنا کـل	نجات ملی جبهـه
٣٦ –	ناصرخان (نماینده‌شمالی)	محاذملی‌اسلامی
٣٧ –	ظاهـــر	" " "
٣٨ –	مومـین	حرکت انقلاب اسلامی
٣٩ –	محمد اسماعیل	" " "
٤٠ –	خیال نـور	جمعیت اســـلامی
٤١ –	مـلاجـــان	" "

د پکتیا لـه ولایـت څخـه :

شماره	دقوماندان نوم	مربوط تنظـم
٤٢ –	مولوی‌جلال‌الدین حقانی	حزب اسلامی‌خالص
٤٣ –	مـیت خـــان	" " "
٤٤ –	حاجی اخترمحمد	" " "
٤٥ –	ســـرادار	" " "
٤٦ –	مولوی میرداد	" " "
٤٧ –	حاجی شرین جمال	" " "
٤٨ –	مولوی حنیف الحسینی	" " "
٤٩ –	محـمد یعقوب	نجـــات ملـــی
٥٠ –	محـمدنعیم	" "
٥١ –	داؤد	اتحاد اسلامـــی
٥٢ –	تورن اســلام گل	" "
٥٣ –	مولوی پیرمحمد روحانی	" "
٥٤ –	نظـر محمد	" "
٥٥ –	مالی خان	حرکت انقلاب اسلامی
٥٦ –	خلیفه عبدالواحد (نقشبندی)	"
٥٧ –	بغـداد کل	محاذ ملی اســـلامی
٥٨ –	حاجی عبدالرحمن	" " "
٥٩ –	نماینده رحمتاله واحدیار	حرکت منصـــور
٦١ –	حاجی میرزاخان	جمعیـت اســـلامـی
٦٢ –	حاجی شیر محمد خان	" "
٦۴ –	ضابط صاحب الحـق	" "

د کنړ له ولایت څخه

شماره	دقوماندان نوم	مربوط تنظیم
٦٣ –	دګروال میرعلم	حرکت انقلاب اسلامی
٦٤ –	ملك میرعلم	" " "
٦٥ –	یاجا	حزب اسلامی خالص
٦٦ –	حضرت رحمان	" " "
٦٧ –	ملك محمد زرین	نجات ملی جبهه
٦٨ –	جوی ګل	اتحاد اسلامی
٦٩ –	احسان اله(صافی)	محاذ ملی اسلامی
٧٠ –	عبدالروف	جماعة الدعوة

دکندهار له ولایت څخه :

شماره	دقوماندان نوم	مربوط تنظیم
٧١ –	ځارنوال عبدالولی	محاذ ملی اسلامی
٧٢ –	قاری عبدالعزیز	" " "
٧٣ –	محمد ربانی	" " "
٧٤ –	محمد هاشم	" " "
٧٥ –	مولوی صاحب حنیف	" " "
٧٦ –	انجینر حبیب اله	" " "
٧٧ –	ملا شرین	حزب اسلامی خالص
٧٨ –	ملا محمد	" " "
٧٩ –	صالحمحمد (ملاملنګ)	" " "
٨٠ –	حیات خان	" " "
٨١ –	محمد اکبر	" " "
٨٢ –	ملا فیض اله	" " "
٨٣ –	قاریعبدالعزیز	اتحاد اسلامی
٨٤ –	ملا عبدالسلام راکتی	" "
٨٥ –	شیرمحمد خان	" "
٨٦ –	عبد الرسول (رضوانی)	حزب الله
٨٧ –	زمری	" "
٨٨ –	حاجی مختار	" "
٨٩ –	سردار ملنك	نجات ملی
٩٠ –	غلام حیدر	شورای اتفاق
٩١ –	سید عبدالحمید	حرکت انقلاباسلامی
٩٢ –	ملاسید محمد	جمعیت اسلامی
٩٣ –	مولوی اخترمحمدآغا	" "

د غزنی له ولایت څخه :

شماره	دقوماندان نوم	مربوط تنظیم
٩٤ –	سردار	شورای اتفاق
٩٥ –	محب اله(موزن)	محاذ ملی اسلامی
٩٦ –	شیرخان	جمعیت اسلامی
٩٧ –	خلیل اله (هوتك)	" "
٩٨ –	محمد کریم	" "
٩٩ –	خیال محمد حسینی	حرکتانقلاب اسلامی
١٠٠–	ملا فیض الحق	" " "
١٠١–	قاری بابا	" " "
١٠٢–	بلاغی	پاسداران
١٠٣–	حاجی عبدالسلام	حزب اسلامی خالص
١٠٤–	غلام مصطفی وردك	" " "
١٠٥–	حاجی عبدالعزیز	حزب اسلامی حکمتیار
١٠٦–	حاجیغلام سرورنیازمند	" " "
١٠٧–	امیرمحمد سرجنك	اتحاد اسلامی
١٠٨–	مولوی نیك محمد توکل	" "
١٠٩–	سیدواحد	نیروی اسلامی
١١٠–	سید سلیم حیدری	" "
١١١–	حاجی فاروق	نجات ملی

دجوزجان له ولایت څخه

شماره	دقوماندان نوم	مربوط تنظیم
١١٢–	سید جعفر	جمعیت اسلامی
١١٣–	دستګیر	حزب اسلامی خالص
١١٤–	محمد ضمیر	" " "
١١٥–	خیرمحمد	محاذملی اسلامی
١١٦–	حیات محمد	اتحاد اسلامی
١١٧–	پنجی بای	حرکت انقلاب اسلامی
١١٨–	عبدالجبار	جبهه نجات ملی

د لغمان له ولایت څخه :

شماره	د قوماندان نوم	مربوط تنظیم
١١٩–	حضرت علی	حزب اسلامیخالص،
١٢٠–	محمد ابراهیم جګرن	" " "
١٢١–	شیرمحمد	اتحاد اسلامی
١٢٢–	شربعتی	محاذ ملی اسلامی

د وردك له ولایت څخه :

شماره	دقوماندان نوم	مربوط تنظیم
١٢٣–	مولوی عبدالقدیم	حرکت انقلاباسلامی
١٢٤–	محمد موسی (هوتك)	" " "
١٢٥–	ملامحمد صدیق	" " "
١٢٦–	تورن عبدالودود	" " "
١٢٧–	نماینده حاجی عبدل	سازمان نصر
١٢٨–	سید جمال (حسینی)	محاذ ملیاسلامی
١٢٩–	عطامحمد	" " "
١٣٠–	مولوی محمود	حزب اسلامیخالص
١٣١–	محمد آمین وردك	" " "
١٣٢–	محمد عزیز	" " "
١٣٣–	مولوی محمدشیرین شجاعت	جمعیت اسلامی،
١٣٤–	قاضی عبدالرحیم رحیمی	اتحاد اسلامی
١٣٥–	عبدالطیف	شورای اتفاق
١٣٦–	حاجی سلطان	" "
١٣٧–	سید عمر وردك	جبهه نجات ملی

د پکتیکا له ولایت څخه

شماره	دقوماندان نوم	مربوط تنظیم
١٣٨–	محمد قسیم	اتحاد اسلامی
١٣٩–	مولاجان	" "
١٤٠–	مولوی میرخان پهلوان	" "
١٤١–	مولوی عبدالمنان	" "
١٤٢–	مولوی تاج محمد	" "
١٤٣–	نیازمحمد	" "
١٤٤–	مولوی ارسلا (رحمانی)	" "
١٤٥–	اختر محمد	" "
١٤٦–	محمد رفیق	محاذ ملیاسلامی
١٤٧–	خان میر	" " "
١٤٨–	مولوی طوطیمحمد	حرکت انقلاب اسلامی
١٤٩–	مولوی میراجان (کردی)	" " "
١٥٠–	مولوی میرزاعلی	" " "
١٥١–	سمعاله	" " "
١٥٢–	مولوی عبدالباری	" " "
١٥٣–	عبدالرحیم	جمعیت اسلامی
١٥٤–	مولوی فرید	حرکت منصور

١٥٥-	ادم خان	نجات ملی
١٥٦-	حاجی ابراهیم جان	حزب اسلامی خالص
١٥٧-	امین	" " "
١٥٨-	مولوی بختر جان	" " "
١٥٩-	سردار	" " "
١٦٠-	مولوی محمد حسن	" " "
١٦١-	مولوی صالح محمد	" " "

د هرات لـه ولایت څخه :

شماره	دقوماندان نوم	مربوط تنظیم
١٦٢-	غلام قادر محسنی	نهضت اسلامی
١٦٣-	تورن غلام محمد (نظری)	حزب الله
١٦٤-	حاجی محمدرضا شیواز	حزب اسلامی خالص

د هلمند لـه ولایت څخه :

شماره	دقوماندان نوم	مربوط تنظیم
١٦٥-	عبدالجبار (صدیقی)	حرکت انقلاب اسلامی
١٦٦-	عبدالولی	" " "
١٦٧-	مولوی عبدالحکیم	حرکت انقلاب اسلامی
١٦٨-	محمد حنیف	شورای اتفاق
١٦٩-	عطامحمد	جمعیت اسلامی
١٧٠-	عبدالسلام	"
١٧١-	محمد یونس	محاذ ملی اسلامی

د بغلان له ولایت څخه :

شماره	دقوماندان نوم	مربوط تنظیم
١٧٢-	مدیر شرف	حزب اسلامی
١٧٣-	نماینده مولوی محمدقل	" "
١٧٤-	عبدالحفیظ	"
١٧٥-	مولوی نور محمد	حرکت انقلاب اسلامی
١٧٦-	محمد عمر	" " "
١٧٧-	ولی محمد	اتحاد اسلامی

د بلخ لـه ولایت څخه :

شماره	دقوماندان نوم	مربوط تنظیم
١٧٨-	نورمحمد	نجات ملی
١٧٩-	احمد نظر	" "
١٨٠-	خیال محمد	" "
١٨١-	میربت لودین	" "
١٨٢-	مولوی محمد جمعه	اتحاد اسلامی
١٨٣-	اسدخان	حرکت انقلاب اسلامی
١٨٤-	محمد عثمان	" " "
١٨٥-	مولوی عبدالجبار	" " "
١٨٦-	اختر محمد	محاذ ملی اسلامی
١٨٧-	ابوذر	نصر
١٨٨-	نماینده ضمیر خان	حزب اسلامی خالص

د لوګر لـه ولایت څخه :

شماره	دقوماندان نوم	مربوط تنظیم
١٨٩-	مولوی صاحب جرخ	نجات ملی جبهه
١٩٠-	حسین خیل	" " "
١٩١-	عبدالوکیل اخندزاده	نجات ملی جبهه
١٩٢-	انجینر اسدالله (فلاح)	" " "
١٩٣-	مولوی میر طلام	" " "
١٩٤-	ملامحمد یونس	" " "
١٩٥-	محمد انس	" " "
١٩٦-	حاجی ناصر خان	اتحاد اسلامی
١٩٧-	مولوی حمید خان	" "
١٩٨-	ملا ګل احمد	" "
١٩٩-	ملا جان	محاذ ملی اسلامی
٢٠٠-	بهرام جان	" " "
٢٠١-	نعیم صاحبزاده	حزب اسلامی
٢٠٢-	ملك اندړ	جمعیت اسلامی
٢٠٣-	حاجی عبدالاحمد	حرکت انقلاب اسلامی

د بادغیس له ولایت څخه :

شماره	د قوماندان نوم	مربوط تنظیم
٢٠٤-	ضیاالدین	حزب اسلامی خالص
٢٠٥-	محمد علی	" " "
٢٠٦-	جلال الدین	" " "
٢٠٧-	ملا ساعت	نجات ملی جبهه
٢٠٨-	عبدالرحمن	حرکت انقلاب اسلامی

د فاریاب لـه ولایت څخه :

شماره	د قوماندان نوم	مربوط تنظیم
٢٠٩-	قاری محمد صدیق	نجات ملی جبهه
٢١٠-	محمد اسلم	" " "
٢١١-	حاجی امان اله	" " "
٢١٢-	محمد کریم	جمعیت اسلامی
٢١٣-	سید اکبر	" "
٢١٤-	جوغان بای	محاذ ملی اسلامی
٢١٥-	نمایند مولوی امان اله	حزب اسلامی خالص
٢١٦-	عبدالرحمن	حرکت انقلاب اسلامی
٢١٧-	ملاعبدالوهاب	" " "

د زابل لـه ولایت څخه :

شماره	د قوماندان نوم	مربوط تنظیم
٢١٨-	حاجی بارش	اتحاد اسلامی
٢١٩-	تاتلد	" "
٢٢٠-	حاجی سهراب	" "
٢٢١-	عبدالباری	" "
٢٢٢-	مولوی نصرالله	محاذ ملی اسلامی
٢٢٣-	سلام خان	" " "
٢٢٤-	مولوی نوراله	" " "
٢٢٥-	داؤد	جمعیت اسلامی
٢٢٦-	سبین	نجات ملی جبهه
٢٢٧-	عیاث الحق	حزب اسلامی
٢٢٨-	نوراله	حرکت انقلاب اسلامی
٢٢٩-	مولوی عبیداله	حزب اسلامی خالص

د فراه لـه ولایت څخه :

شماره	دقوماندان نوم	مربوط تنظیم
٢٣٠-	انجینر عبدالحی	حرکت انقلاب اسلامی
٢٣١-	خیرمحمد	" " "
٢٣٢-	حاجی عبدالخالق	حزب اسلامی خالص

د نیمروز لـه ولایت جخه :

شماره	د قوماندان نوم	مربوط تنظیم
٢٣٣-	عبدالغنی	حزب اسلامی خالص

د بامیان لـه ولایت حخه :

شماره	دقوماندان نوم	مربوط تنظیم
٢٣٤-	حاجی علی احمد	شورای اتفاق
٢٣٥-	استاد محقق	" "

شماره	دقوماندان نوم	مربوط تنظیم
۲۳٦-	نماینده مولوی شمشاد	حزب اسلامی خالص
۲۳۷-	طوطی محمد	حزب اسلامی حکمتیار
۲۳۸-	حاجی رضاخیل	اتحاد اسلامی
۲۳۹-	مولوی بسم اله(احدی)	حرکت انقلاب اسلامی
۲٤۰-	صفت المنماینده عبدالقیوم	حرکت اسلامی
۲٤۱-	نماینده ملازوی	" "
۲٤۲-	رجب	نجات ملی جبهه
۲٤۳-	احسانی	س[illegible]یاه
۲٤٤-	رحیم اله	جمعیت اسلامی

د سمنکان له ولایت څخه :

شماره	دقوماندان نوم	مربوط تنظیم
۲٤٥-	طالب(قریدار)	شورای اتفاق
۲٤٦-	برید جنرال سیدحسن رئیس	شورای اتفاق
۲٤۷-	حاجی صفر	" "
۲٤۸-	عبدالقدوس	حرکت انقلاب اسلامی
۲٤۹-	محمداله نماینده محمداسلام	" " "
۲٥۰-	مولوی عبدالبشیر	حزب اسلامی خالص
۲٥۱-	یاسین	نجات ملی جبهه
۲٥۲-	عنایت الله	جمعیت اسلامی
۲٥۳-	جیلانی	" "
۲٥٤-	غاکل خان	" "
۲٥٥-	ملا عبدالرازق	حرکت انقلاباسلامی
۲٥٦-	مولوی محمدنبی (احمدی)	" " "
۲٥۷-	مولوی صاحبداد	" " "
۲٥۸-	حیات اله	اتحاد اسلامی
۲٥۹-	اکرم رباط	محاذ ملی اسلامی
۲٦۰-	عبدالمناف	حزب اسلامی خالص
۲٦۱-	بابه ابراهیم	شورای اتفاق

د کاپیسا له ولایت څخه :

شماره	دقوماندان نوم	مربوط تنظیم
۲٦۲-	مولوی عبدالحکیم	حرکت انقلاب اسلامی
۲٦۳-	عبدالهادی	جمعیت اسلامی
۲٦٤-	حاجی آغا	اتحاد اسلامی
۲٦٥-	قاضی امان اله	نجات ملی جبهه،

د ارزگان له ولایت څخه :

شماره	د قوماندان نوم	مربوط تنظیم
۲٦٦-	مولوی عصمت اله	حزب اسلامیخالص
۲٦۷-	حاجی نور محمد	حزب اله
۲٦۸-	ملامحمدزی	حرکت انقلاب اسلامی
۲٦۹-	امان اله	شورای اتفاق
۲۷۰-	سید نادر	نیرو
۲۷۱-	ملا بصیر	حزب اسلامی خالص
۲۷۲-	علی محمد	" " "
۲۷۳-	ویس الدین	" " "
۲۷٤-	فضل کریم	نجات ملی جبهه
۲۷٥-	احمد قل	محاذملی اسلامی
۲۷٦-	غلام صدیق	حرکت انقلاب اسلامی

د بدخشان له ولایت څخه :

شماره	د قوماندان نوم	مربوط تنظیم
۲۷۷-	نماینده عبدالرشید	حزباسلامی خالص

دتخار له ولایت څخه :

شماره	دقوماندان نوم	مربوط تنظیم
۲۷۸-	سحرگل	حرکت انقلاب اسلامی

++++++++++++
++++++++++++

حقوق پدر و مادر
در پرتو احکام الهی و ارشادات نبوی

قاضی نظر محمد

بعداز تجاوز بی شرمانه روسها بر وطن اسلامی ما (افغانستان عزیز) مردم مسلمان خاصتا " جوانان ما بحکم ضرورت به، منظور دفاع از حریم اسلامی و ناموس خود ها دست بکارشده شروع به جهاد مقدس نمودندا ز آن رو فرصت نیافتند تاازعلوم دینی و مسایل مبرم اجتماعی بهره ور گردند پس خواه نا- خواه در جامعه ما بعضی نواقص و کمبودها رونما ٔگردید گر چه در ساحه جهاد مردم مسلمان غیور و با همت ما از خود شهامت و فدا کاریهانشاندادند

که البته تاریخ جهان اسلام به آن بعد از زمانه صحابکرام افتخار خواهد نمود.

بنا " علما و دانشمندان مسلمان و بااحساس ما وظیفه دارند تا رفع نواقصواشتباهات افراد مسلمان و جامعه مابذل توجه فرمایند تا باشدکه طبق، خواسته اسلام عزیز جامعه یك جامعه سالم آبرو مندوعملکرد شان سبب رضای پرور دگار در دنیا وآخرت گردیده باشد.

ازینرو منحیث یك و جیبه، اسلامی خواستم موضوعاتیکه متضمن تربیه اسلامی بودجهت مطالعه خواننده گان گرامی تقدیم نمایم.

درین موضوع حقوق پدر و مادر که اکثر جوانان ما به این موضوع بی اعتنایی می کنند و، نمیدانند که رضای پروردگار . در رضای والدین وغضب خداونددر نارضایتی آن مضمر است مختصرا بحث می نمایم.

خداوند متعال درموردپدرو مادر به اولاد تاکید زیادفرموده و در چندین جای از قرانکریم هدایات را صادر فرموده اند چنانچه در آیه مبارکه۲۲سو رة اسراء د ستو رمی دهدکه

ترجمه آن چنین بوده :
پروردگارت حکم قطعی کرده که غیر او رانه پرستید وبه پدر و مادر احسان کنید و اگر یکی از آن دو در حیات تو بحدي پیری رسیدند ویا هر دوی انها سالخورده شدند از (از خدمت شان تنگ میا) وآخ مگو وایشان را مرنجان بانرمی و مهربانی بایشان حرف بزن از در رحمت

کترین گناهان کبیره است ازهمین جهت بود که مسئله احسان و نیکوئي والدین را الله تبارك و تعالی بعد از توحید ذات اقدسش وقبل از سایر احکام قرار می دهد.

کلیمه اف که در آیه مبارك ذکر گردیده گویا مفهوم آن این طور بوده که به پدر ومادر کلمه آخ را استعمال نکنید وبربالای

دارند پدر و مادر که در حالت طفولیت اولاد متقبل زحمات زیاد شده بودند شبها در درد و مرض آن تا صبح به ناآرامی سپری کرده بودند حالا همین توقع را از اولاد خود دارند تا اولاد شان از آنهاپرستاری نمایند.

منظور از گستردن پربال که در آیه مبارکه ذکر گردیده کنایه

علماو دانشمندان مسلمان وباحساس وظیفه دارند تارفع نواقص واشتباهات افراد مسلمان و جامعه ما بذل توجه فرمایند تاباشد که طبق خواسته های اسلام عزیز جامعه ما یك جامعه ابرومند و عملکرد شان سبب رضای پروردگار دردنیا و اخرت گردیده باشد.

پرو بال مسکنت را برای شان بگستر و بگو پروردگارا این دو را (پدرو مادرم را) رحم کن همان طوریکه مرا در خوردی ام تربیت کرده اند!

که از محتوای آیه مبارك وجوب ولازم بودن نیکوئی و احترام به پدر و مادربرمی‌اید، چناچه نارضائی و عقوق شان بعد از شرك به خداوند از بزر-

شان دادو فریاد نزنید وآنهارا نرنجانید.

واینکه در آیه مباکه نهی‌از رنجاندن شان در حالت پیری و مقید به آن حالت گردیده در حالیکه درهمه احوال رنجاندن، شان درست نیست ممکن اشاره به این خواهد بود که درحالت پیری آنها ناتوان و ضعیف می گردند احتیاج به کومك بیشتر

از تواضع خضوع فوق العاده زبانی و عملی بوده گویا لازم است که از پدر و مادربه اندازه اخرین در قول و عمل احترام شود و به انها منقادباشد تاپدر ومادر احساس کنندکه اولادشان برای انها مطیع و نسبت‌به‌آنها اخلاص داشته و از امر شان هیچ گونه سر کشی‌ندارد.

ودر دعا نمودن فرزندبه

پدر و مادر که در آیه مبارکــه به آن اشاره شده در واقع یك انتباهی است به اولاد که پدر و مادر درحالیکه وی ناتوان و بی قدرت‌بود احتیاج به رحـــم و عاطفه والدین داشت پدرومادر که درین حال ناتوان و بیچاره شده اند نیز به کومـــــك اولاد محتاج بوده علاوه ازینکه کومــك خود را از آنها دریغ نه نموده ما انسان را درمورد پدرومادرش خصوصا " مادرش که باناتوانـــــی روز افزون که حامله گی بو د ه (چنانچه از عصاره وجودش طفل او تغذیه می گردید)وجدانمودن طفلش تا دو سال طول می‌کشید سفارش کردیم و گفتم مرا و پدر و مادرت را سپاس بدارکه ســر انجام بسوی من است که البته سفارش کردن انسان به پدر و تا شکری پدر و مادربه استعمال شدن کلیمه (باز گشت همه امور بسوی خدا) یك انتباه و بیدار گردانیدن اولاداست که ناشکری انهارا نه نموده تا مستحق‌عذاب نگردیده باشند.

همچنین درین آیه مبارکـــه اشاره به زحمات و تکالیف مادر بیچاره بوده که در حمل فرزنـــد زائیدن او وشیر دادنش در

از احکام الهی و ارشادات نبوی بر می آید که اطاعت پدر ومادر درهمه امور به استثـــنی حالتیکه پدرومادر اولاد را به ارتکاب معاصی پروردگار که از آن نهی فرموده امر کنند که در آن حال اطاعت پدر ومادر لازم نبوده وانسان به ترك آن گنهکارنمی شود.

برای شان از درگاه ربالعـــزت مطالبه رحم و مغفرت می کنند.

همچنین در آیه ۸ ســوره عنکبوت آمده است که مابـــــه انسان در باره پدر و مادرش ، سفارش احسان کرده ایم و هم در آیه مبارکه ۱۳ سوره لقما ن آنجاکه خداوند متعال می‌فرماید مادرش برای این استکه دلالت کند برو جوب شکر والدیـــــن مانندیکه خدای خودرا شکر می کند زیرا که شکر والدین بعداز، شکر پروردگارعالم شکر خدااست طوریکه از مفهوم آیه مبارکـــــه بر می آید که شکر پدر و مادر عبادت الله (ج) بودمودرصورت حالت ضعف و ناتوانی متحمـــل زحمات بیشتری می شوداز آن‌رو مستحق‌خدمت و شکر بیشتر است چنانچه عین مفهوم فوق‌راحدیث مبارك که ابو هريرة (رض) انرا ، چنین روایت نموده است .

مردی بحضور رسول‌اللهصلی‌الله علیه وسلم آمده گفت یـــا

رسول الله کدام کس به خوش ، رفتاری ام سزاوار تر است حضرت پیغمبر صلی الله علیه وسلم فرمود مادرت آن مرد گفت باز کدام شخص است حضور صلی الله علیه وسلم فرمود مادرت آن مرد مرتبه سوم همین سوال را تکرارکرد حضو رصلی الله علیه وسلم فرمود مادرت ، مرتبه چهارم که آن مردسوال خود را تکرار کرد حضور صلی الله علیه وسلم فرمود پدرت." که از تکرار سوال وجواب پیغمبر صلی الله علیه وسلم فهمیده میشود که مادر سه حق بیشتر، نسبت به پدر بالای اولاد دارد و ممکن این تقدیم حق مادربه اساس مراتب تکالیف آن بوده باشد چنانچه مادر اولاد را در شکم می گرداند برایش شیر میدهد و بعدا" در موردمواظبت و پاکی آن از کثافات و غیره زحمات خیلی زیاد رامتقبل میشود

حدیث مبارك دیگر را که آن را نیز ابوهریرة روایت می کندمیگویدحضرت محمد صلی‌الله علیه وسلم فرمودبه خاك مالیده شود وبه باز به خاك مالیدمشود بینی آنکه یکی از والدینش ویا هر دو را هنگام کلان سالی دریابد وحق شانرا اداءنکرده باشد پس او به بهشت داخل نگردد.

از ارشادات الهی وهدایات نبوی صلی الله علیه وسلم بر می آیدکه اطاعت پدر و مادردر همه امور به استثنی حالتیکه پدر ومادر اولاد را به ارتکابمعاصی پروردگار که از آن نهی‌فرموده امر کنند که درآن حال اطاعت پدر و مادرلازم نبوده و انسان به ترك آن گنهکار نمی شودکه عین مفهوم را فرموده حضرت محمد صلی الله علیه وسلم که گفته اند اطاعت نیست برای مخلوق در معصیت خالق آن که

البته درین حال اطاعت ازاوامر و نواهی پروردگار ضرورترازاوامر، و نواهی پدر و مادر بوده بنا" از تاکید شرعی که در مورد پدر و مادر شده نتیجه گیری می‌شود تا اولاد مراتب آتی را درنظر گرفته و بر آن عمل کند :

١- اطاعت پدرو مادر درهر، آنچه که برایش میگوید بدون امر به معصیت پروردگار.

٢- حرف زدن است به لطف و آدب.

٣- احترام‌درخاستن پیشروی شان وقتیکه می آمدند.

٤- بوسه نمودن دستهای‌شان دروقت رفتن و آمدن ودیگر مناسبات .

٥- نگهداری شرف ابرو ومال شان .

٦- مشوره نمودن به آنها در تمامی امور و دریغ نکردن اموال از اوشان .

بقیه درصفحه(٧٢)

جهاد دشعر او ادب په پلوشوکی

دخیمو اختر

محمّدشعیب «قریشی»

راغلی ته اختره بیاد اوښکو اسویلو سره
رادی وړی خوښی بیا دغمونو له کیسو سره

څوك به خوشحالی کړی څوك به خپل غمونه وژاړی
ته به بیه آشنای ددنیا تر خو خوږو سره

مونږ دی د راتلو په انتظارشپی ورځی تیری کړی،
اوس درته ولاړیو ډیرو غټو امیدو سره

دلته د بار ودوبوی په هرلوری خپور شویدی
داسی څوك نه ښکاری چه اشناوي ستاخوشبوسره

خلکو په اخترکی رنګارنګ جامی اغوستی وې
نوی کالی نشته زمونږ کار دی کفنو سره

څنګه ما شومان به سره لاسونه په نکریزوکړی
دلته دماشوم بدن دی سور په وینو سر و سره

دا دولس کالونه مونږه ستا په راتلو پوه نشو
دا ځلی خو راشه د بری له ترانو سره

دا د بلدنګو خلك په خپل دولت خوشحاله دی
ځان کړه لږ آشنا د مهاجر وله خیمو سره

ماته داسی ښکاری چی له تانه هم هیرشوی یو
خدای مو مهربان دی چی مو یاد کړی خوشبیبوسره

زړونه مو سوری دي لږ ملهم ځان سره راوړه ته
څکه زمونږ عمر دی تیر شوی له از غو سر ه

ته خو د رڼا ورځی اختر یی تیاره نه وینی
مو ږه عادت شوی یو هجران کی توروشپو سره

دلته "قریشی "شول افغانان په بم توتی تو تی
هلته د هغوی کوره اختر ډکو پیالو سره

سرطان سرخ

نویسنده: شهید دکتور عبد الله عزام
مترجم: آیت الرحمن «فاضل»

فصل چهارم
موقف کمونیزم در برابر اسلام و مسلمانان:

۱- مبحث اول:
اقوال کمونستها پیرامون دین:
کمونیزم در حقیقت جنگیست برضد همه ادیان که در پیشاپیش شان اسلام قرار دارد. ولی انقلاب بلشویك به دیانت یهودی آسیبی نرساند. و گوشه، از گفتار های سران کمونیزم درباره دین چنین است:
مارکس میگوید: «دین افیون ملت هاست»
خداوند انسان را نیافریده است، بلکه انسان خدا را آفریده است.
۲- لینن میگوید:
«دین خرافات و نادانی است»
لینین در کنگره سوم به جوانان میگوید: به خدای ایمان نداریم و ما خوب میدانیم که روحانیون کلیسا، فیودال ها و بورژواذها بخاطری بنام خدا ما را خطاب می کنند تا ما را استثمار نمایند.
۳- ستالین میگوید:
باید بدانیم که دین خرافات بوده و اندیشه وجود خدا خرافات است و الحاد مذهب ماست.
٤- روزنامه پراودا چاپ مسکو میگوید:
«ما به سه چیز ایمان داریم: مارکس، لینین و ستالین. و از سه چیز منکر هستم: خدا، دین و مالکیت فردی» و تا امروز هم کمونیست ها، کتابها و فرهنگهای که بچاپ می رسانند، افکار رهبران گذشته شانرا تکرار می نمایند. در سال ۱۹٦۷ فرهنگ فلسفی در مسکو همین عبارت « دین افیون ملت هاست» را تکرار میکند و همچنان در آن آمده است:
اسلام ستم اجتماعی را توجیه کرده و مردم را از مبارزه انقلابی باز میدارد و آنها را به یك انتظار احمقانه رسیدن به خوشبختی در آخرت و امید ارد.
ب: مبحث دوم:
در مورد آنکه حکم کمونیزم را بپذیرد:
آنچه از مبادی کمونیزم یاد آورشدیم، برمی آید که کمونیست کافر و خارج از دایره اسلام است، اگرچه هم که همیشه یا گهگاه نماز بخواند.
برای کمونیست از دختران مسلمان به زنی داده نمی شود. و اگر با دختر مسلمان ازدواج کرد، این ازدواج زنا محسوب شده و فرزندانشان هم «ولد الزنا» اند، حیوانی راکه کمونیست سر بریده باشد حرام است و خورده نمی شود. و اگر بمیرد، نه غسل داده میشود ونه کفن کرده میشود ونه بر او نماز خوانده میشود و نه در قبرستان مسلمانان دفن می گردد و فرزندان مسلمانش از او میراث نمی برند زیرا، اهل دو ملت مختلف از یگدیگر میراث نمی برند.
همچنان نکاح دوشیزه کمونیست با مرد مسلمان جواز نداشته عقد نکاح شان باطل و نزدیکی با او زنا است که همه علماء در عصر حاضر به آن فتوی داده و همین مسأله فتاوای همه شیوخ از هر است.

ج- مبحث سوم:
کشتارگاه های که کمونیستها در برابر مسلمانان ایجاد کردند:

تاریخ در هیچ دوره نظیر کشتارگاه های که کمونیست ها از مسلمانان ساختند به یاد ندارد. زمانیکه انقلاب بلشویکی پیروز شد، لینین و ستالین بتاریخ ۱۹۱۷/۱۲/۱۵ م پیامی به مسلمانان فرستاد که در آن آمده بود:

«ای مسلمانان! مساجد شما، عبادتگاه های شما و اعیاد و عادات شما همه در امن است، شما برخیزید و انقلاب را بر ضد تزار یاری رسانید. اینك زمان رهایی شما فرا رسیده است».

در حدود ۶۰-۶۵ ملیون مسلمان زیر فشار انقلاب بلشویکی قرار دارند و آن مسلمانان در سرزمینی که مساحت آن از ۱۵ ملیون میل مربع (بیشتر از مساحه افریقا) تجاوز می کند پراگنده اند.

پس کمونیست ها در مقابل مسلمانان چه کردند؟

۱- چین در سال ۱۹۳٤ م به کمك ارتش سرخ روسی، ترکستان شرقی را اشغال نموده و دوصد و پنجاه هزار اندیشمند، و جوان مسلمان رابه قتل رساند وبعد از پیروزی انقلاب در چین ۱۲۲ هزار مسلمان دیگر در سال ۱۹۵۲ م به قتل رسید.

۲- تیتو بعد از جنگ جهانی ۲٤ هزار مسلمان را در یوگوسلاوی نفرمی رسید که ازین تعدادبرخی فرار شدند وبرخی کشته و برخی هم به سایبریا تبعید گردید که تنها هفتصدو پنجاه هزار نفر از جمله آن پنج ملیون باقی ماند وجز هفتصد مسجد، مساجد دیگرش از بین رفت، وزمانیکه بلشویکها به قدرت رسیدند در سال ۱۹۲۰ م مساجد را مسدود نموده و ساکنان شبه جزیره قرم را در محاصره مواد غذایی قرار دادند و به این ترتیت اوشان با قحطی دست و گریبان شدند.

در سال ۱۹٤٦ م که از ساکنان قرم نیم ملیون باقي مانده بود همه را ستالین به سایبر یا تبعید کرد.

امروز روسها از مسلمانانیکه به شصت ملیون نفر می رسند ودرآخر این قرن به یکصد ملیون نفر — ان شاء الله — افزایش خواهد یافت بسیار ترس و بیم دارند.

مسلمانان آن لحظات را آغاز رهایی گمان کرده، بر ضد تزاریان قیام کردند تا از آتش خانمانسوز نجات یابند.. اینك آنها عوض اینکه رهایی یابند در میان دو الاشه اژدهایی قرار دارندارد که آنان را درهم می فشار د یامیان دندانهای حیوان درنده اند که اوشان را پاره پاره می سازد.

نابودکرد.

۳- کمونیزم در سال ۱۹۲۱ یکصد هزار مسلمان را از شبه جزیره قرم نابود کرد و پنجاه هزار را در دوران زمامداری بیلاکون به تبعید و اداشت تعداد مساجد شبه جزیره قرم قبل از اشغال آن توسط روسیه به «۱۵۵٤» مسجد بالغ می شد و تعداد ساکنان آن به پنج ملیون

قفقاز (سرزمین چیچان و چرکس)

ستالین این دو ملت را به سایبریا و آذربایجان تبعید کرد که ۸۰۰ هزار نفر از مردم چیچان، ۳۰۰ هزار نفر از مردم قره شاي و ۲۵۰ هزار نفر از مردم کالموك بود که اکنون در جمهوری چیچان یك

مسجد هم یافت نمي شود.
مساجد ویران شد و یا به اصطبل چهار پایان یا سینما و یا مراکز حزب و اماکن خوشگذارنی کلپ ها تبدیل شد. مساجد باقی مانده به دولت مالیه می پردازند، مثلا مسجد لنین گراد که بخاطر توریزم و تبلیغات پابرجا مانده مسلمانان سالانه ۲٤ هزار روبل مالیه می پردازند.

در ترکستان غربی چه گذشت:

مجموع مسلمانانی که در سال ۱۹۱۹ در ترکستان غربی بقتل رسیدند به شش (٦) میلون نفر بالغ میگردد و دونیم میلون مسلمانان هم ازآن به بیرون از مرزها فراد کردند.درسال ۱۹٤٤ م ، کمونیستها یکصد هزار مسلمان را به قتل رساندند. در سالهای ۱۹۳۷ - ۱۹۳۹ نیم ملیون مسلمان یا اعدام شدند و یا به سایبریا تبعید گردیدند در۱۹۳٤م.۳۰۰ صد هزار مسلمان تبعید شد.
ازسال (۱۹۳۲ - ۱۹۳٤) سه ملیون مسلمان از گرسنگی جان داد، علتش هم این بود که حاصلات زراعتی شان را روسیه به چین فرستاد. آمار های روسیه نشان میدهد که ستالین یازده ملیون مسلمان را به قتل رسانده است.
و امروز روسها از مسلمانانیکه به شصت ملیون نفر می رسند و در آخر این قرن به یکصد ملیون نفر — ان شاء الله — افزایش خواهد یافت بسیار ترس و بیم دارند.

د- مبحث چهارم:
موقف کمونیستها در برابر آموزش اسلامی، مساجد و دانشمندان مسلمان:

آموزش دینی در مدارس دولتی روسیه بصورت کل ممنوع است اما وجود مدارس دینی برای علماء تنها در نظر جائز است، و از سال ۱۹٤۵ م تنها به یك مدرسه اجازه داده شده است که آن مدرسه «میر عرب در بخارا است که اجازه کشایش آن سراز نو داده شد، تعداد مساجد در روسیه به تنهایی اش (به استثنای مساجد بخارا، و خیوه که بسیار زیاد بود) در سال ۱۹۱۳ م به ۲٦۲۷۹ مسجد می رسید.
و در روزنامه رسمی روسیه (Soveetwarnews) در ششم .... می ۱۹٤۲ م آمده است که تعداد مساجدیکه برای نماز گزاران باز است به ۱۳۱۲ مسجد میر سد و در سال ۱۹٦٤م نشریه ای در تاشکند به زبان فرانسوی نشر شد که در آن آمده بود در تمام آسیای میانه به شمول قزاقستان تنها ۲۵۰ مسجد وجود دارد.
دانشمندان در سال ۱۹۱۷ (به استثنای بخارا وخیوه) از

مجموع مسلمانانی که در سال ۱۹۱۹ در ترکستان غربی به قتل رسیدند به شش ملیون نفر بالغ می گردد و دوونیم ملیون مسلمان هم از آن به بیرون از مرزها فرار کردند. در سال ۱۹۳٤ م کمونیستها یکصد هزار مسلمان را به قتل رساندند. در سالهای ۱۹۳۷ ــ ۱۹۳۹ نیم ملیون مسلمان یا اعدام شدند و یا به سایبریا تبعید گردیدند.

۴۵.۰۰۰ تن کمتر نبودند، و در سال ۱۹۵۵ تعداد شان تقریبا به ۸.۰۰۰ تن کاهش یافت زیرا اکثرا در دهه قرن حاضر میلادی نابود شده بودند.

تبلیغات بر ضد اسلام:

کمونیستها اتحادیه ای تشکیل دادند بنام «اتحادیه بی خدایان» وبعد ازجنگ ، جمیعت نشرواموختنی هاي سیاسی راتشکیل دادند که اکثر کار آن ستیزه با اسلام بود.

جمعیت یاد شده در شاخه قزاقستان خود، درمیان سالهای ۱۹۴۶-۱۹۴۸م/۳.۵۲۸ کنفرانس داد که ۲۳.۰۰۰ کنفرانس آن بر ضد اسلام بود در ازبکستان در سال ۱۹۵۱ بیش ازده هزار کنفرانس و در ترکمنستان در سال ۱۹۶۳ م بیش از پنجهزار کنفرانس بر ضد اسلام دایر شده است.

و در میان سالهای ۱۹۵۵ - ۱۹۵۷ م ۸۴ نوع کتاب در ۸.۰۰ هزار نسخه بر ضد اسلام چاپ شده است.

اما درمورد ارکان پنجگانه اسلام:

شهادتین را مسلمان پنهانی میگوید.

پرداختن زکات ممنوع است.

روزه گرفتن ناممکن است.

حج کردن در اول ممنوع بود، سپس نظری به آن اجاره داده شد.

اما قرآن، برخی قوانین در روسیه به تملك آن مدت یك سال اجازه میدهد.

فصل پنجم:

سقوط مارکسیزم در تئوری و پراتیك:

حالا آن دورانی فرا رسیده است که مادر مورد مارکسیزم فیصله خود را صادر کنیم:

اولا: مارکسیزم که از تأسیس آن یك قرن واندی می گذرد، هنوز هم در لای کتابها، به مثابه یك فرضیه باقی مانده است.

ثانیاً: لینین زمانیکه مارکسیزم را از واژه ها و جملات به باری بردوش بشریت انتقال داد.

ما اینك مارکسیزم را از دو ناحیه مورد بررسی قرار میدهیم:

۱- تئوری مارکسیزم.

۲- انقلاب بلشویزم در صحنه عمل.

مبحث اول :

نقد تئوری مارکسیزم

بعد ازینکه کتابهای مارکسیستی در جامعه نشر و پخش شد، خداوند جل جلاله بطلان آن را به همه اشکار ساخت، چه ، در قرن نزدهم، فیلسوف معاصر دنمارکی «کرکگارد» (۱۸۱۳ - ۱۸۵۵) و صاحب فلسفه «پیوند علم و ایمان» و فیلسوف فرانسوی «برگسون در سال ۱۸۵۹» رهبر مکتب روحی در فلسفه معاصر و فیلسوف آلمانی هایدگر که در سال ۱۸۸۹ م تولد یافت، همه در برابر مارکیسزم به پاایستادند.

و شیلر فیلسوف آلمانی (۱۸۷۴-۱۹۲۸) در رائس همه کسانی قرار دارد که مارکسزم را رسوا کرده است، و فلسفه اش بر ارتباط میان اندیشه دینی، و متافزیکی و علمی و میان زنگي اجتماعی، علمی، سیا سی و اقتصادی استوار است، همچنان فلسفه شیلر بیان میدارد که ارزشهای اخلاقی، همه حقائق ثابت اند.

شیلر از نقدهای که متوجه مارکس کرده عبادت است از:

۱- کسیکه به دیالتیک مارکس نظر افگند، در می یابد که او تئوری اش را بر اساس تئوری تضاد دیالکتیکی هگل» و واژه های «تضاد» «من» و«عقل مطلق» که هگل آنها را بکار برد همه قضایای محض منطقی اند که در جهان واقعیت ها اساسی ندارند.

۲- قبل از مارکس در مورد ماتریالیزم تاریخی، هو لباخ، اسپینوزا و در مورد کشمکش های طبقات «سان سیمو» و در مورد معضله هاي اقتصادی سیموندی و در مورد «دکتاتوری پرولتاریا، «بابویف وایتلینگ» و در مورد ارزش اضافی و بهره کشی فوریه هر کدام نوشته های او از خود به یادگار گذاشته بودند.

و رجاء گارودی فیلسوف معاصر

بقیه در صفحه (۶۳)

مجاهد شاعر گل میرجان

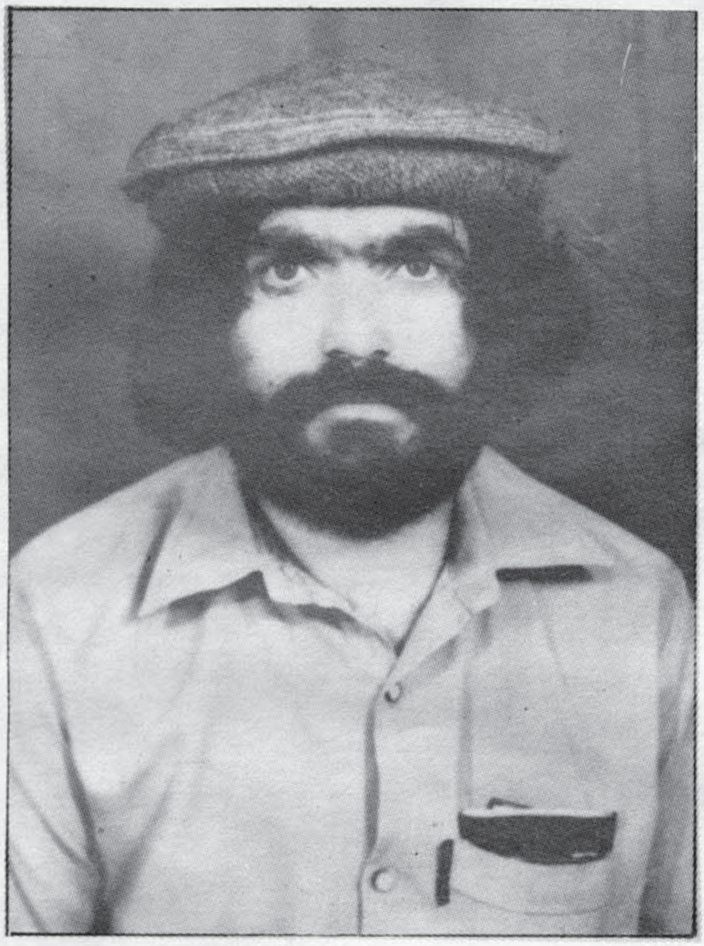

او د هغه شعر او شاعري

دمخه تردی چې د مجاهد شاعر گل میر جان د شعر اوشاعری په باب ځه ووایو لازمه ده چې ترهر ځه لومړی دغه مجاهد شاعر په لنډه توگه دروپیژنو دشاعر لنډ ژوند لیك:

مجاهد شاعر گل میرجان د جانه میر زوی په قوم بکرخیل او په ۱۳۴۳هـ شکال کی د پکتیاولایت د ځاځی میدان د ولسوالی د باك علاقداری د کوتکیو په کلی کی زیږیدلی دی .

د اقتصادی وضعی خرابولی په بنوونځی کی زده کړی ته نه دی پریښی ،خود هغی مینی له کبله چې له زده کړی سره یي لرله دخپل کلی له دینی عالمانو ځخه ددینی علومو یو شمیر لومړنی، کتابونه لوستی دي چې اوس ځه ناځه لیك او لوست کولی شی.

ځو کلونه پخوا د خپل کلی کور پریښودلوته، اړ شوی او اسلامی هیواد پاکستان ته راغلی او چې کله په افغانستان کی د روسانو په ملاتړ او دستو په د ثور خونړی کودتاوشوه ،ملحدین قدرت تهورسیدل او دهغوی په مقابل کی وسله وال جهاد پیل شونو گل میرجان هم دخپلو نورو مجاهدو ورونو تر ځنگ د کفر او الحاد په مقابل کی په وسله وال جهاد پیل وکړ دا ځو کاله یي پر له پسی ددښمن په مقابل کی وسله وال جهاد ته ادامه ورکړی او فعلا" د الحاج مولانا جلال الدین حقانی تر قیادت لاندی، د حضرت سلمان فارسی (رض) د غنډ په توپچی ټولی کی د یو تکړه مجاهد په توگه په ډیره میړانه خپله دنده سرته رسوی .

د وسله وال جهاد په جریان کی یي د پکتیا ولایت په بیلا بیلو سیمو لکه (درگی ،توره چینه ، توره غاړه ،او نورو) په ډیرو جهادی فعالیتونو کی گډون درلود او د نورو مجاهدینو سره یو ځای یی پر دښمن مرگونی گوزارونه کړی او دسر او مال درانه تلفات یي ور اړ ولی دی. دگل میرجان نور وروڼه هم دجهاد د سره سنگر اتل مجاهدین دی.

د گل میرجان شعر او شاعری ته یوه لنډه کتنه:

په افغانستان کی د ثور د خونړی کودتا درامنځته کیدو او دهغی په نتیجه کی د ملحد ینو قدرت ته رسیدو سره سم د کفر او الحاد پر ضد د مؤمنو فغانانو پاڅون پیل شو .د جهاد په جریان کی به تدریج سره مؤمنو افغانانو چا مستقیما "وسلی ته لاس کړ ، د وسله وال جهاد سنگر ته یي ودانگل او د دین او وطن په دښمنانو یي مرگونی گوزارونه وکړل چا قلمی او چا فرهنگی جهاد ته ادامه ورکړه او، ځینو مالی جهاد ته ملاوتړله او داسی وگړی هم و او شته چی هم په مخامخ جگړو کی له وحشی او ملحد دښمن سره ډغری وهی، فرهنکی او قلمی جهاد هم کوی او د مالی جهاد ویاړلی هم ورپه غاړه دی .

یو له هغو مجاهدینو څخه چی د فرهنگی او عملی جهاد په اړو ډگرونو کی ددښمن مقابلی ته ولاړ دی ، د وسلی په گولیو او د شعر په جذابه، وینا ددښمن زړه او وجود سوری کوی گل میرجان، دی نوموړی له ډیر پخوا څخه د شعر او شاعری، سره مینه درلوده خودجهادمینی او ایمانی جذبي د هغه شعر او شاعری ته نوی احساس ،خوند اورنگ، ورکړی . که یي د جنگ او جگړی په ډکر کی د مجاهدینو لوړه جهادی جذبه، ځان تیریدنه ویاړلی جهادی کارنامی قهرمانی او پر ملحد دښمن باندی په میړانه غورځنگونه لیدلی نو هغه یي دشعر په ژبه انځور کړی او که یي د بي دینه ،ملحد ـ دښمن دجنگی موراڵ ضعیف په شاتگ تیښته اوماتی ولیدله نو هغه یي هم د شعر په ژبه خلکوتهوویله که یي له چا څخه دجهاد په دوران کی دځه غفلت ، په با خبره توگه د اختلافاتو رامنځ ته کولو اوخیانت خواته تمایل او هڅه ولیدله نو هغه یي هم د شعر په الفاظو وغندل ،د مجاهدینو تر منځ ئي د اتحاد ضرورت او د بي اتفاقی د بدو عواقبواوضررونو په هکله یي هم په زړه پوری شعرونه وویل .

د اشعارو رنگا رنگ اړخونه :

لکه څنکه چی گل میر جان یو مجاهد اولسی شاعر دی،نو معلومه خبره ده چی اشعاریي هم تول د مجاهدینو د جهادی کارنامو ننگ، غیرت ، لوړی ایمانی جذبی ،ستاینو او د ولس په ژوندپوری مربوط مسایلو ،د ملحد او مکار دښمن خونړی او ـ شیطانی څیری او مظالمو د غندلو ،د دول دول توطیو رسوا کولو او داسی نورو مو ضوعاتوته وقف وی

دشعر ژبه یي ساده ،خوږه او روانه ده اوداچی نوموړی یو مجاهد اولسی شاعر دی نو شعریی د ، مجاهدینو د جهادی سنگرونو او ولسی ژوند ډیر ه ښه تر جیمانی کوی .

راځی چی دلته یي د اشعارو څو رنگا رنگ اړخونه ولولو:

د لوی خدای په دربار کی د مجاهدینود پر مختگ او په توله نړی کی د مجاهدینو نام او نښان د لوړوالی غو ښتنه کوی .

خاونده مخ په وړاندی کړی میدان دمجاهد
پر توله نړی لوړکړی نوم نشان د مجاهد

په یو شعر کې د مجاهدینو د توری ،میړانی‌او، ابراهیمی (ع) همت ستاینه داسی کوی.

توره می په لاس کې‌دمعلوم په هر میدان یمه
زه مجاهدخوان یمه
زه مجاهد ځوان یمه
توره می په لاس کې ده له چانه نه ویریږمه
کړی می اعلان دی هر ملحد سره جنګیږمه
ټال کی دسره اور د ابراهیم په شان زنګیږمه
ولاړ مقابلی ته ددښمن په هر زمان یمه
زه مجاهد ځوان‌یمه
زه مجاهدځوان یمه

په سنګر کی د شهید شویو مجاهدو وړونو په یاد یی داسی په احساساتو ږاولی:

زړه می بیاشو په ګوګل کی په لړزان
را په یاد شول دسنګر ښکلی یاران
دملحد له لاسه دوی شول‌خاورو لاندی
له فانی دنیا نه لاړل په ارمان

وږځ په وږځی رخصتونه رانه اخلی
وار په وار دی یو په بل پسی را ون

له بي ننګو او بی همته خلکو ځخه ګرکه
کو ی‌او وایی :
چی‌یی‌ننګ ددین وطن په زړه کی نه وی
"ګل‌میرجانه "وړك دي شی داسی کسان
کله چی دخپلو پخوانیو نیکونو تاریخ وربه یادیږی نو
دهغوی په کارنامو ویاړی او خپل ځان چي دهغوی، اولاد او دهغوی په لیکه او پله روان بولی نوداسی،
وایی :

توره چی په لاس کی دباباتاریخ ته وګوره
بیا دمیرویس خان او احمدشاه تاریخته وګوره
زه یی‌یم دهغواولادزما تاریخ ته وګوره
وایی ګل میرجان شاعر پخیل وطن قربان‌یمه
زه مجاهد ځوان یمه
زه مجاهد ځوان یمه

داسلام په پاکه مینه باندی د مجاهد ځان قربانول داسی ستایی :
په سرولمبوګډیږی داسلام په پاکه مینه
په دغه عشق کی ځیری‌دی‌ګریوان‌دمجاهد

په یو ځو مسریو کی‌یې دخپل زړه دردونه او ارمانونه، داسی انځور کړی دی:
خلقی – پرچمه غوږ یږی خلاص کړه
پری به دی نږدم دمسکو په بازارونه

مسلمانانو را بیدار شئ
په دین وطن موشورویان تعرض کوینه

یار می په پاك اسلام شهد شو
په جنازه یی پرښتی ولاړی دینه
څوك داختر میلو ته درومی
څوك د شهید له غمه اوښکی تویوینه
د افغانستان د مسلمان ملت د اوسنیو تو لو، بد بختیو او کړاونو اصلی عامل ظاهر شاه ګڼی‌او وایی :
په وطن کی دی جنګونه ستا دلاسه
دی د وینو بارانونه ستا د لاسه

ګوټ په ګوټ افغانستان کی را پیداشول
دخلقی پرچم ګوندونه ستا دلاسه

شــوروپـانـو را تــه جوړ کړل پــه وطــن
دا د کفر مـکتـبونـه سـهـتا د لاســه

تــه په کومـه خـوله اوس نــوم د وطن اخلی
چي تـالايي شـــول گلـو نه ســتا دلاسه

په داسی حال کــی چي نومــوړی مجاهداولسی شـاعر ته د جـهاد پـه چاړو کی د دبریالیتوب او د هغه د شعری بڼ د سمسورتیا او ښیرازی غوښتنـه کوم خپلی خـبری د هغه د یو ښپږ شعـر په راوړلو سـره پـای تـه رسـوم :

ای خلقیانو ،پرچمیانو، ملـحـدیـنـو!
خـلاص بـه نه شی په مسکوکی ای بی دینـو!

ســتا دسـولی آواز کـله اوریــدی شـم
چـي پـه زهـرو راتـه نـوم ږ دی د گبینـو

ســتا دلاســه مـی وطــن ټوټی ټوټی شـو
ســیلابـو نـه مـی بهــیږی د ســرووینو،

څـه جـواب بـه دیتـیم د کـونډي ورکــړم
چـي یو ځـای در سره کښینـم پـه قالیــنو

د خلقي پـه وجود تنـدر د آسمـان شــئی
ای دښـکلی دین تـکـړه مجـاهدیــنو!

چـي تـر څـو پوری مو ســاه وی پـه بـدن‌کی
"گل میرجان" دي یادومـــه پـه شعرونـو

سرطان سرخ

فرانسوی که کتابهای زیادی در نقد مازکسیزم نوشته است در کتابش «بسوی گفت و شنود تمدن ها» کمونیستها را زیر سؤال گرفته میگوید:
چرا شما می خواهید الحاد مارکس را بر مرد مسلمان تحمیل کنید، الحادی که از «سوسیالیزم فرانسه فلسفه هگل و اقتصاد سیاسی انگلس» ترکیب شده است. عبارت آخری، عین حرف لتین درین مورد است.

۳- مارکس نظر دارد که عقل انسانی در برابر اهمیت ماده وروش تولید و نوع ابزار، ارزشي ندارد. اما ما میگوئیم که عقل انرژی را به وجود آورده و برق را کشف کرده و تولید را ترقی داده و وسایل بخار زا اختراع کرده است.

٤- مارکس نظر دارد که هر تغییری که در جهان رونما میشود آن نتیجه حتمی در تغیر ابزار تولید است، اما ما می گوئیم، پس چه تغییری در ابزار تولید در بعثت رسول الله صلی الله علیه و سلم پدید آمد که آن تغیر بزرگ در تاریخ جهان رونماشد.

٥- مارکس نظر دارد که اندیشه، فرهنك و تمدن هر عصر، نتیجه پیشرفت اقتصادی آن عصر است، و این حرف بدین معنی است که: افکار مارکس که در قرن نزدهم ظهور کرد، نتیجه اقتصاد آن دوران بود و پس از قرن نزده، پیشرفت بزرگی در جهان اقتصاد رونما شده است، بناءً افکار مارکس در اواخر قرن بیست ارتجاعی، کهنه و بی ارزش است. «ادامه دارد».

دمزدور رژیم په... پوښتنی پیل کړی . طبعاً چی بیاهم زما هماغه پخوانی ځوابونه وو . دوی بیا زما د ویښتو په شکولو شروع وکړه . بیا یی زه ودرولم او په څپیړو یی پر مخ ووهلم . که څه هم دغه تکلیف له برقی ټکانونو څخه څه نا څه کم خود ډیر سخت توهین او حقارت احساس می کاوه . کله به یی زه په یوی پښی ودرولم خو چی پښه به می د ډیری ستړیا لـه املـه په ځمکه ولگیده او یا بـه و غورځیدلم بیا به یی هم په مخ څپیړه را کوله .

«نوی بیا»

بسم الله الرحمن الرحیم

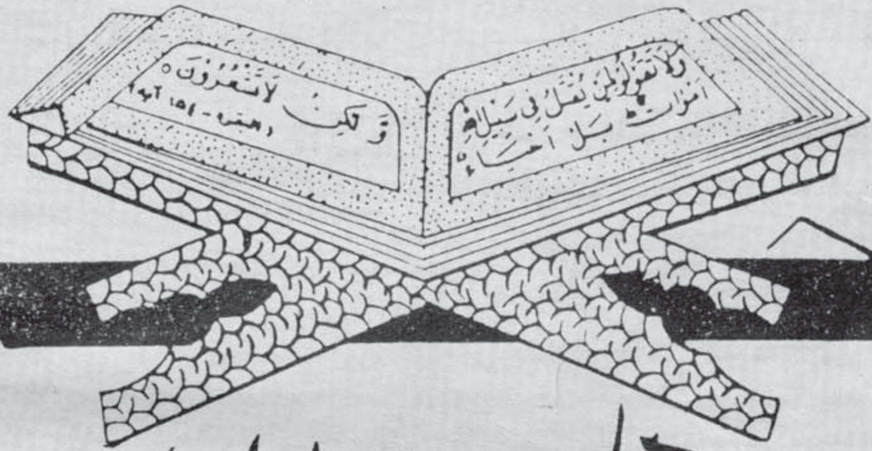

دحق د لاری قربانیان

شهید قوماندان محمدشریف

دحق د لاری قربانی محمد شریف د غلام فاروق زوی په کال ۱۳٤۱ هـ ش دپکتیا ولایت د خوست په لویه ولسوالی کی، زیږیدلی وء.

ده خپل لومړنی دینی تعلیمات، پخپل ځای کی د مولوی غلام عثمان څخه کړی وو.

کله چی په ۱۳٥۷ هـ ش په افغانستان کی د ثور توره کودتا وشوه نوموړی د پاکستان اسلامی خاوری ته هجرت وکړاودهجرت څخه وروسته یی د شاکرین "جهادیار" د قوماندانی لاندی په وسله وال جهادپیل وکړکله،

چی جهادیار د شهادت لوړ مقام ته ورسید نوبیایی دمولوی حنیف شاه د قوماندی لاندی خپل جهاد ته دوام ورکړ ترڅو دوخت په تیریدو سره او دجهاد د تجربو له کبله محمد شریف د یوه قوماندان په حیث وپیژند ل شو.

نوموړی قوماندان د لیژه، نادرشاکوټ، دړگی، سیدکی پوسته، تخرپوسته او همدارنگه د پکتیا ولایت په نوروجگړوکی مهم رول لوبولی دی.

بالاخره په ۱۹/۱۲/٦۸نیټه په داسی حال کی چی دکدړی د پوستی په شاوخواکی یی د ماینونو کشف کاوه، دطیاری دبم پواسطه د رندی په غبارګ ه دشهادت لوړمقام ته ورسید.

انالله واناالیه راجعون

شهید ګل سعادت خان

شهید ګل سعادت خان
د ګل شمیر خان زوی او دپکتیا
ولایت د خوست ولسوالی مربوط،
د لکنو د بوداخیلی کلی کی په
۱۳۵۰ کال کی زیږیدلی وء.
نوموړی د ډیرکم سن لرونکی
وءچی د دهریانو په مقابل کی،

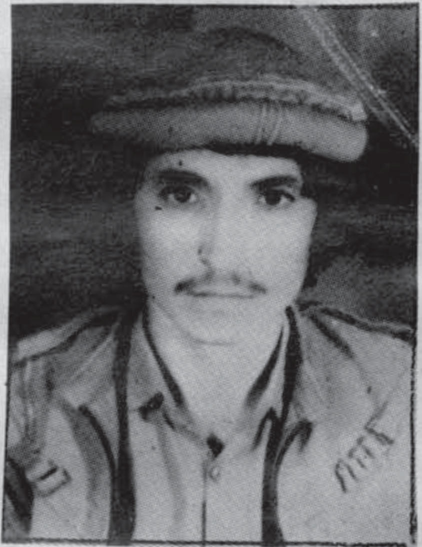

په وسله وال جهاد پیل وکړ، د
جهاد په دوران کی د علی،
شیرو د علاقداری مهمه امنیتی
پوسته پشین خوږ، دده په پوهه،
او میړانه فتحه شوی چی خپله
په کی ټپی شوی وءددغی پوستی
په نیولوسره په کمونستانو کی ویره
پیدا شوه چی په نتیجه کی د
علی شیرو ټوله علاقداری فتحه
شوه.
بالاخره په ۱۳۶۸ کال
د جوزا د میاشتی په ۷ مه نیته
د خوست د (کوګارك بابا) پوستی،
باندی دحملی په وخت په
داسی حالت کی چی پوستی
ته دیر نږدی شوی وءددښمن له
خوا په مرمی ولګید اودشها-
دت لوړ مقام ته ورسید.
انالله وانا الیه راجعون

شهید احمد الدین

د حق دلاری قربانی
احمد الدین د شاعلم زوی،
په قوم وزیر او د وزیرستان د
مسکی او سیدونکی وء.
نوموړی په افغانستان کی
د ملحدینو له کودتا څخه وروسته
د کفر او الحاد په مقابل کی
د مولوی صاحب عبدالحلیم تر
قوماندلاندې جهاد پیل کړاودجهاد
په دوران کی یی دپکتیا ولایت
په اکثرو جګړو کی خپله توره او
میړانه ښودلی او ملحد حکومت
ته یی د سر او مال زیانات

تاوانونه اړولی دي.
بالاخره دغه نومیالی مجاهد
په ۱۳۶۸/۱۱/۲۶ نیټه په
توره غاړه کی د شهادت لوړ،
مقام ته ورسید.
انالله وانا الیه راجعون

شهید عبدالرحیم

دحق د لاری قربانی
عبدالرحیم د حکیم خان زوی
په۱۳۴۸ ه ش کال د پکتیاولایت
د ګردیز د زاویه په کلی کی
زیږیدلی وء.
کله چی په افغانستان کی
د ثور توره کودتاوشوه نوموړی د

خپلی کورنی سره د پاکستان
اسلامی خاوری ته هجرت وکړ او
د هجرت څخه وروسته یی په
وسله وال جهاد پیل وکړدجهاد
په دوران کی یی دهری حکومت
ته زیات ځانی او مالی تاوانونه

اړولی دي.

بالاخره دغه نومیالی مجاهد په ۶۸/۹/۱۴ نیټه توری غاړ ی ته مړدی ددښمن د یوه ماین د چاوېدوله امله د شهادت لوړ مقام ته ورسید.

انالله وانااليه راجعون

شهید پادشاه خان

شهیدپادشاه خان دحید رجان

زوی او دپکتیا ولایت دخوست، دلوېي ولسوالۍ د کونډیو په کلي کی په ۱۳۴۳کال کی زیږیدلی وؤ

کله چی په ۱۳۵۷ کال په افغانستان کی کمونستان قدرت ته ورسیدل ،نو پادشاه خان دخپلی اسلامی جذبی له مخی په ۱۳۵۹ کال دهجرت لارخپله کړه او دهجرت سره سم یی په وسله وال جهاد پیل وکړ،نوموړی دجهاد په دوران کی د دین او وطن دښمنانو ته زيات ځانی، او مالی تاوانونه اړولی دي.

بالاخره په ۱۳۶۸ کال د دسنبلی د میاشتی په اوله نیټه د خوست د یعقوبیو په مورچوکی په داسی حال کی چی په دښمنانو یی دفع هوا دزی کولی ددښمن د اوبوس توپ په مرمی ولګید او شهیدشو.

انالله وانا الیه راجعو ن

شهید سخی جان

دحق دلاری قربانی سخی جان دملنګ زوی د پکتیا ولایت د اریوب د احمدخیلو په د ړه کی زیږیدلی وؤ.

نوموړی د ثور له توری کودتا.

سره سم په وسله وال جهادپیل کړی وؤاو دجهاد په دوران کی

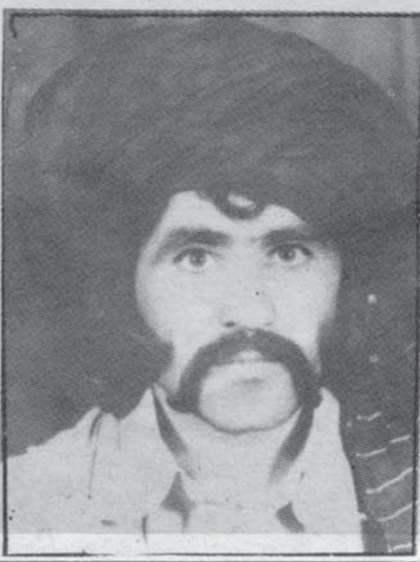

یی ملحدینو ته زيات ځانی او مالی تاوانونه اړولی دي.

بالاخره دغه زړور اونومیالی مجاهد په ۱۳۶۶ هـ ش کال د جدی د میاشتی په ۲۲نیټه د باك علاقداری اوسنی غونډه باندی د حملی په وخت کی چی د دښمن یوه پوسته یی فتحه کړې وه دشهادت لوړ مقام ته ورسید.

انالله وانااليه راجعون

د خان محمد کوچی زوی په ۱۳۵۰ھ ش کال د پکتیا ولایت د خوست ولسوالی کی زیږیدلی وؤ

نوموړی د دولسو کلونو په عمر د جهاد ګرمو سنګرونو ته داخل او په وسله وال جهادیی پیل وکړ دجهاد په دوران کی یی ملحد حکومت ته زیات ځانی

او مالي تاوانونه اړولي دي.

بالاخره دغه زړور مجاهد په ٦٨/١٠/٨ نیته د جلالي پوستی په جګړه کي د شهادت لـــوړ مقـام ته ورســـید.

انالله واناالـــيه راجعون

شهید کلام خــان

د حق د لارې قربانـــی زړور او اتـــل مجاهد کلام خان

د حیات خان زوی دپکتیا ولایت، د ارګون ولسوالۍ د څدرانو د نکی په کلي کي په ١٣٤٦هـ ش کال کی زیږیدلی و٠.

نوموړی د جهاد په دوران، کی ډیره میړانه ښودلی او پــه هر ډګر کي یې ملحدینو ته دسر او مال زیات تاوانونه اړولي دي.

بالاخره دغه نومیالی مجاهد په ١٣٦٨/١١/٣٦ نیته دتورې- غاړې د فتحه کیدو په وخت د شهادت لوړ مقام ته ورسید.

انالله واناالیه راجعون

شهید مرسلین

د حق د لارې قربانـــی مـرسلین د عزیز زوی پــــه ١٣٤٤ هـ ش کال دوزیرستان د زوبـی په کلي کي زیږیدلـی و٠.

نوموړی په افغانستان کـــی د کمونستي رژیـم د راتګ سره د مولوی صاحب عبدالحلیم تــر قوماندي لاندی په وسلــه وال جهاد پیل کړی دی او دجهاد په دوران کـی یی د پکتیاولایت په اکثرو جـګړو کـی ملحــد رژیــم ته زیات ځاني او مالــی تاوانونه اړولي دي .

بالاخره دغه نومیالی مجاهد په ١٣٦٩کال په توره غاړه کیـ د یو ماین په ذریعه دشهادت لوړ

مقام تــه ورســید.

انالله وانا الیه راجعون

شـهید جمال الدین

نومیالی مجاهد شهیدجمال- الدین دحاجي لالي زوی پــه

١٣٣٩ هـ ش کال د لوګر ولایت د برکی برک په ولسوالۍ کــی زیږیدلی و٠.

کله چې په افغانستان کــی د تره کي ملحد رژیم رامنځتــه شو، نوجمال الدین د خپلی کورنۍ سره د پاکستان اسلامي خاورې ته مهاجر شو او د هجرت څخــه وروســـته یی د شهید قوماندان، منان تر قوماندی لاندی پــــه وسله وال جهادپیل وکړ.

نوموړی د پکتیا ولایت د ګردیز، زرمت، وزی ولسوالۍ زرمنکی سپینکی، لیژه، برې تاني او د دروازګی په جګړو کی مهم رول لوبولی دی.

بالاخره په ٦٨/١١/٢٩نیته

د توری غاړی د فتحه کولوځخه وروسته د شهادت لوړ مقام ته ورسید .

اناالله وانااليه راجعون

شهید گل غفارخان

شهید گل غفارخان دپیر- صادق الدين زوی اوپه ۱۳٤٦ ، کال د پکتیاولایت د درگیولسو- الی د لغوړی د پیرانو په یوه دینداره کورنی کی زیږیدلی و۰ ء

کله چی په افغانستان کی د ثور خونړی کودتا وشوه نوموړی د خپلی کورنی سره د پاکستان اسلامی خاوری ته مهاجر شو د سن دکموالی په نسبت یی په میرانشاه کی یوڅه دینی تعلیم ، وکړ او بیایی په ۱۳٦٤ کال کی په وسله وال جهادپیل وکړ .

نوموړی دپکتیا ولایت په اکثرو جګړو کی برخه درلوده، چی پدغه جګړو کی دهری دښمنانو ته دیر ځانی او مالی تاوانونه اړولی دي .

بالاخره په ۱۳٦٨/۱۰/۲۱- نیټه د خوست په عمومی حمله کی په داسی حالت کی چی د شیر یوسته یی فتحه کړي وه د شهادت لوړمقام ته ورسید .

اناالله وانااليه راجعون

شهید سادیم

دحق د لاری قربانی سادیم په ۱۳٤٤ هـ ش د پکتیا ولایت د خوست ولسوالی د تنیو په سیمه کی زیږیدلی و۰ ء

نوموړی په افغانستان کی د کمونستی رژیم د رامنځته کیدو سره سم د مولوی جلال الدین- حقانی تر قیادت لاندی په وسلهـ وال جهاد پیل وکړ دجهاد په دوران کی یی دهری حکومت ته زیات ځانی او مالی تاوانونه

اړولی دی .

بالاخره دغه نومیالی مجاهد په ٦١/٧/٩ نیټه دلندیمیلی په سیمه کی دشهادت لوړ مقام ته ورسید .

اناالله وانااليه راجعون

شهید گل اغا

د حق د لاری قربانی

گل آغا د فیض محمد زوی په ۱۳٤٤ هـ ش کال د پکتیاولایت د گردیز په سیمه کی زیږیدلی ، دی .

نوموړی د(B-M-12 بي‌ام-۱۲) د دستگاه په استعمال کی پوره مهارت درلود او د گردیز په اکثرو عملیاتو کی یی گډون کړی، ؤ او ملحدینو ته یی د سر او مال زیات تاوانونه اړولی دي.

بالاخره د زرمت په ولسوالیکی په ٦٩/٢/١٠ نیټه د شهادت لوړ مقام ته ورسید.

اناالله وانااليه راجعون

شهید شیرین

دحق دلازی قربانی شرین
دبالیز خان زوی په قوم فتح خیل
په ۱۳۵۰ هـ ش کال کی زیږیدلی و.
نوموړی په ۱۳۶۲ هـ ش کال،
په وسله وال جهاد پیل وکړ
دجهاد په دوران کی یی دهری
دولت ته زیات ځانی او مالی،
تاوانونه اړولی دي.
بالاخره دغه زړورمجاهد په
۶۸/۱۰/۲۸ نیټه په توره غاړه،
کی ددښمن د بمباردله امله
د شهادت لوړمقام ته ورسید.

انالله وانااليه راجعون

شهید قوماندان سید حامدشاه

زړور او نومیالی قوماندان
سید حامدشاه د سیدحیدرشاه
زوی په ۱۳۱۸ هـ ش کال دپکتیا،
ولایت د خوست ولسوالی د

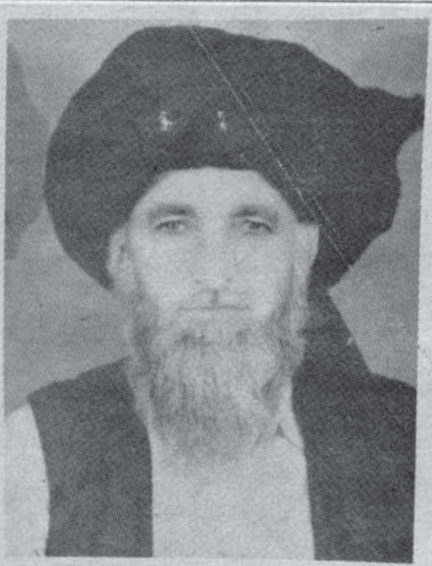

اسمعیل خیلو د خدرپیرانو په کلی
کی زیږیدلی و.
نوموړی په افغانستان کی د
ثور د کمونستی کودتا سره سم په
وسله وال جهاد پیل کړی او د
جهاد په دوران کی یی ملحد-
ینو ته د سراو مال زیات تاوانو
نه اړولی دی.
بالاخره په ۱۳۶۸هـ ش کال
د جوزا په لومړی نیټه د دړگی
په ولسوالی د حملی په وخت کی
د دین او وطن د دښمنانو سره
په یوه مخامخ جګړه دشهادت
لوړمقام ته ورسید.
انالله وانااليه راجعون

شهید محمدصابر

دحق دلاری قربانی
محمد صابر د حکیم زوی او په
۱۳۴۴ هـ ش کال دال کړی د

بیداد په کلی کی زیږیدلی و.
نوموړی ډیر دیندار او دښو
اخلاقو خاوند او د جهاد په
دوران کی یی ملحد حکومت ته
زیات ځانی او مالی تاوانونه
اړولی دی.
کله چی په ۱۳۶۶ هـ ش،
کال د سرطان د میاشتی په اوله
نیټه مجاهدینو د باك په
علاقداری حمله وکړه نودغه په
اسلام مین مجاهد دحملی څخه
مخکی د الله "ج" څخه د
شهادت سوال کړی و چی دده
دغه سوال د الله "ج" په

دربار قبول او په همدغه ورځ د
شهادت لوړمقام ته ورسید.
انالله وانااليه راجعون

شهید زرو لي خان

دحق دلارې قرباني شهید
زرولي خان د حاجي نادرخان

زوی او دپکتیا ولایت د وزي د،
ولسوالي د فخري دکلي اوسیونکی
په کال ۱۳۴۸ هـ شکي زیږیدلی ؤ.
نوموړی د جهاد سره پرمینه
درلود ه، نوځکه یې د ډیرکم سن
په لړلو سره د مولوي جلال الدین
حقاني د قوماندې لاندې یې په
وسله وال جهاد پیل وکړ. دجهاد
په دوران کي یې دهرې حکومت
ته زیات مالي او ځاني تاوانونه
اړولي دي.
بالاخره په ۱۳٦٦هـ ش کال
د زرمت په سیمه کي ددښمن د
سخت بمبارد له امله دشهادت،
لوړ مقام ته ورسید.
اناالله واناالیه راجعو ن

شهید محمدشریف خان

دحق دلارې قرباني محمد-
شریف خان دمرام خان زوی په
قوم تني او دپکتیا ولایت ددرګي
ولسوالي د کوټکیو کلي اوسیدونکی ؤ.
نوموړی دښو اخلاقو خاوند
وء او دپکتیا ولایت په اکثرو،
جګړو کي یې فعال رول لوبولی
او ملحد حکومت ته یې زیات
ځاني او مالي تاوانونه اړولي
دي.
بالاخره دغه زړوراونومیالی
مجاهد د درګي په لومړي جنګ،
کي دشهادت لوړ مقام ته ورسید.

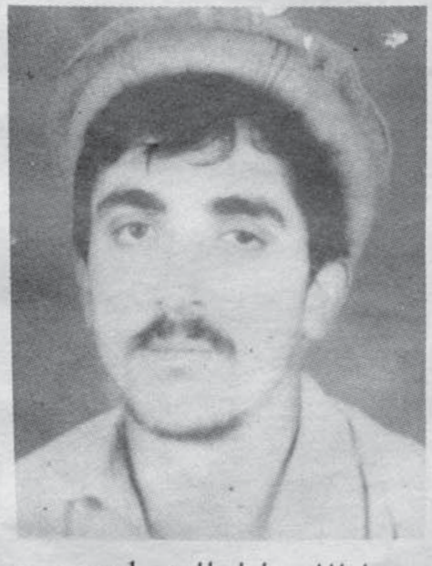

انالله وانا الیه راجعو ن

شهید حنیف شاه

دحق دلاری قرباني حنیف-
شاه د عیدمحمد زوی په ۱۳۳۹
هـ شکال د پکتیا ولایت دپهاړو
خیلو په کلي کی زیږیدلی وء.

نوموړی د ثور دتوري کودتا
سره سم په وسله وال جهادپیل
کړی او دجهاد په دوران کي
یې د توري او میړاني پهښودلو
سره د یوې جبهې د قوماندان
په حیث وټاکل شو او دخپلوښو،
او نیکواخلاقو په درلودلو سره
یې ډیرمجاهدین پخپل شاوخوا
راټول کړي وو.
کله چې په ۱۳٦٤ هـ ش،
کال په وروستیو ورځو، شپو کي
کمونستي قواوو دژوری دتاریخي
سنګرد نیولو د پاره حرکت راوکړ
نو دمنطقي مجاهدین دقوي مخې
ته ورغلل او په ملحدینویې حملې
شروع کړې چې په دغې عملیاتو
کي قوماندان حنیف شاه سره
د خپلو مجاهدینو ګډون درلود.
بالاخره په ۱۳٦٥هـ ش کال
دحمل د میاشتې پهدوهمه نیټه
د شپې په لسوبجو په داسي

حالت کی چی ددښمن یـــوه مورچه یی فتحه کړی وه د یوه ماین د چاویدیدو له امله د شهادت لوړ مقام ته ورسید .

انالله وانااليه راجعون

شهید سخی زمان

دحق دلاری قربانی سخی۔ زمان د مولوی حمیداله زوی په ١٣٤٠ هـ ش کال د پکتیاولایت

دخوست ولسوالی د اسمعیل‌خیلو دخدر پیرانو په کلی کـــی زیږیدلی و٠.

نوموړی په افغانستان کـــی د ثور د توری کودتا درامنځته کیدوسره سم په وسله وال جهاد پیل کړی و٠او دجهاد په ګرمو سنګرونو کی یی دجهادترڅنګ په فرهنګی برخه کی دویدیودپاره قلمبرداری هم کوله .

بالاخره دغه زړور اونومیالی مجاهد په ١٣٦٧ هـ ش کال د شهادت لوړ مقام ته ورسید.

انالله وانااليه راجعون

شهید محمدجمال "ارمانی"

دحق د لاری قربانی محمد۔ جمال ارمانی دامین خان زوی، په ١٣٤٠ هـ ش کال د پکتیـــا ولایت دباك په علاقداری‌کـــی زیږیدلی و٠.

نوموړی د ثور کودتا سره سم په وسله وال جهاد پیل‌کړی اود جهاد په دوران کی یی د دین او وطن دښمنانو ته زیات ځانی او مالی تاوانونه اړولی دی.

بالاخره په ١٣٦٨هـ ش کال د جوزا دمیاشتی په ٨مه نیټه د کوکارك بابا پوسته باندی‌دحملی، په وخت په داسی حالت کی‌چی پوستی ته ډیر نږدی شوی و٠ د

دښمن د ټانك په مرمی ولګید او د شهادتلو ړمقام ته ورسید .

انالله وانااليه رجعون

شهید جمیل

د افغانستان د مجاهـــد ملت د جهاد د سنګرونونومیالیو،

مجاهدینو په ډله کی یو هـــم جمیل خان د خانی زوی و٠ . چی له نن‌څخه تقریبا "څلویښت کاله مخوا د پکتیادنکه‌ځدرانودبرنمی په کلی کی زیږیدلی و٠.

نوموړی د حاجی امان الله خان تر قوماندي لاندي‌مجاهد۔ ینو په ډله کی د ملحدینو پـر ضد وسله وال جهاد کاوه .په ډیرو جهادی عملیاتو کی‌یی‌برخه اخیستی او هرځل یي د دیـن او وطن په دښمنانو مرګونـــی، ګوزارونه کړی دی .

بالاخره‌دغه نومیالی مجاهد

د درګی ولسوالی دفتحی په جنګ کی د شهادت لوړمقام ته ورسید.

اناالله وانااليه راجعون

شهید لعل خان

دحق دلاری قربانی لعلو د حاجی میراقت خان زوی په قوم فتحخیل کوچی په ۱۳۳۰ هـ ش کال کی زیږیدلی وء.

نوموړی په افغانستان کی د کمونستی رژیم د راتګ سره سم د مولوی جلال الدین حقانی د قیادت لاندی په وسله وال جهاد

پیل کړی او د جهاد په دوران کی دهری حکومت ته زیات ځانی او مالی تاوانونه اړولی دی.

بالاخره دغه زړور مجاهد په ۶۸/۱۰/۳ نیټه د جلالی د پوستی د فتحه کولو څخه وروسته د دښمن د توپ په مرمی ولګید او دشهادت لوړمقام ته ورسید.

اناالله وانااليه راجعون

شهید امین

دحق د لاری قربانی امین، د مومند زوی یه قوم ئایوخیل

او دپکتیا ولایت دشهرنو اوسیدنکی وء.

نوموړي دشور کودتاڅخه وروسته په وسله وال جهادپیل کړي اوجهاد په دوران کي يي په ملحدينو مرګونی ګوزارونه کړی اودسراو مال درانه تاوانونه یی ورارولی دي.

بالاخره دغه اتل او نومیالی مجاهدد شهرنو دفتحه کولو په عملیاتو کی د شهادت لوړ مقام ته ورسید.

اناالله وانااليه راجعون

حقوق پدر ومادر ...

۷ – خودرادر خدمت پدرومادر، قرار دادن قبل آزانکه به وی، امرکنند.
۸ – بلندنکردن آواز بحضورپدر و مادر و سرنزدن حرکات که درآن بی احترامیآنهامتصورشود.
۹ – قطع نکردن حرفهای پدرو مادردراثنای حرف زدن.
۱۰ – برترنه نمودن زن و اولاد از پدرومادر.
۱۱ – ملامت نکردن شان اگر کدام کمبود یاخطا ازنزدشان سرزند.
۱۲ – پیش از پدر ومادر به خواب نرفتن که دادن اجازه – حالتاستثنی دارد.
۱۳– در راه از پدر و مادرپیش نرفتن که البته درصورت موانع، لازم است اولاد خودرادرخدمت شان قراردهد.
۱٤– در وقت صداکردن بهاولاد فورا" دادن جواب آنها.
۱۵– احترام دوستان پدرو مادر دروقت زندگی وبعدازمرګ.
۱٦– دعای زیاد برای شان نمودن چه در حالی زندگیباشد و یابعد از مرګ.

مدافعه...

د مقاومت محل په جناحینو کی د دافع ټانك وسایط او هغه ټانکونه چی بلوك ته تحت آمرورکړی شوی نویموضع نیولی شی د بلوك قوماندان د هغو په وظایفو پوه او دنورو قوماندانانو سره مشترکه مساعی ولری د بلوکونو خالیګاه باید تر دوامداره تر صد لاندی وی او د مختلفو اور لرونکو وسایطو د اور پواسطه باید وپوشولی شی.

بسم الله الرحمن الرحيم

نبوي ارشاد

دحضرت ابوهريره (رض) نه روايت دی چی رسول الله صلی الله عليه وسلم وفرمايل :

د اوو (۷) هلاکوونکو خبرونه ځان بچ کړئ . خلکو پوښتنه وکړه : يا رسول الله هغه کومی خبری دی .

رسول الله صلی الله عليه وسلم وفرمايل :

(۱) دخدای سره څوك شريكول (۲) جادو كول

(۳) غير دشرعی حق نه هغه نفس وژل چی خدای (ج) دهغه وژل حرام كړی دی (٤) سود خوړل (٥) ديتيم مال خوړل (٦) دجنگ (غزا) په ورځ شاكول (يعنی دجنگ له ميدان نه تښتيدل) (۷) په پاك لمنو او مؤمنو او ناخبره بيبيانو (ښځو) دزنا تور پوری كول .

مشكوة ، لومړی جلد (۲٦) مخ